No 9745 Shanghai Tuesday October 6 1931. THE EASTERN TIMES Published every morning including Sundays

時報

民國二十年十月六日星期二

今天二張售大洋三分二厘

第九千七百四十五號

中華郵政特准掛號立券照總包特別優待寄遞之報紙

德國老牌獅力

牛肉汁

◎請認明三角商標

▲是全世界補品之王！

中國獨家經理 華達藥行 電話57193

毀家助振之林隱居士二十萬元

國難日亟 羣情憤激
欲禦外侮 請先安內
天氣日寒 災民益苦
無衣無食 奄奄待斃
林隱居士 毀家紓難
見義勇爲 罕有其匹
登高一呼 羣山響應
聞風興起 望於來者

（林隱居士來函）

敬啓者鄙人遯跡深山與世隔別已有年矣而尚有一線之牽未能盡絕者乃兒女輩每將滬上日報彙封寄山然兒輩孝思不匱恐我深山寂寞藉報紙以解煩悶鄙人亦不忍拒却雖寄來報紙日積久深從未拆閱悉皆束之高擱日來鄙人靜坐不寧心潮起伏頗覺不安自念心性不純渣滓不盡擅作面壁妄想引以自責一面仍誠意鎭靜多方自貶依然不能制止隨手檢取報紙一束展開閱看藉解繁念詎料各報詳載南省各地水災水深火熱災情凶湧並有胡文虎大善士捐助虎標萬金油頭痛粉八卦丹淸快水等各藥品及鉅額捐欵並由海外僑胞國內善士踴躍認捐拯救浩劫鄙人隱居幽谷聞此慘狀不禁觸目驚心竊以連日之心潮起伏坐立不寧實爲我
佛慈悲默示以救人救己之眞諦雖我輩以色空兩字自守然終不能見死不救故毅然扶杖下山與妻兒輩商毀家紓難之策幸妻孥等樂而不拒一致贊成並促鄙人救災如救火速於進行業將所有薄產全數變賣得洋二十二萬九千八百餘元提出洋二萬九千八百餘元爲山荊終老之資及兒輩分潤外今將餘剩洋二十萬元懇託友人匯呈
貴會以充振災之需素仰
貴會歷年辦振認眞欵不虛縻實惠災黎活人無算全國有口皆碑毫無宗教歧視及政治作用惟是自慚棉薄明知杯水無補於車薪尚望華洋善士鑒我愚誠聞風興起要知此次災情爲千古罕有之浩劫凡我國人自應共同奮起盡力維護庶災後餘生稍得保存元氣尚望
貴會諸大善長抱己飢己溺之懷登高呼救則聚沙不難成塔集腋乃可成裘俾數千萬嗷嗷待斃之災民更生得慶而鄙人在山當爲　諸大善長朝夕馨香禱祝於無涯矣鄙人俗事終了即日重入道山從此心地淸凉不與世事不復再履塵寰半步矣此致

華洋義振會
諸善長先生慈鑒

林隱居士合十

再啓者鄙人續見連日報載江北水災異常嚴重積水不退慘象難言可否將鄙人助欵移振江北現在亟宜宣洩積水以工代振兩受其益使災民有更生之望則來歲春耕不致枯粒無收尚乞
諸善長注意及之倘鄙意與事實有不能進行之處則請貴會擇要支配可也又啓

捐助急振水災

上海華洋義振會敬代表千萬災民申謝

◎注意

此廣告地位係虎標永安堂熱心捐助此次水災永安堂主人胡文虎君屢捐鉅欵及藥品茲鑒於林隱居士毀家助振之舉難能可貴深致欽佩特捐助廣告以揚　仁風並勸來者本會同深感謝敬此附白

西班牙領事 奉國聯訓令

今天北行監視日本撤兵

國際聯盟行政院議長勒樂氏、已有正式訓令到滬、令駐滬西班牙國總領事瓦芝奎氏、即赴遼吉兩省調查、並監視日人是否眞有撤兵誠意、俾報告國聯、以備於十四日續開會議時、討論第二步處置辦法、新聲社記者聞訊後、即於昨日下午、往駐滬西班牙總領事署及總領事瓦芝奎住宅探詢一切、瓦氏因趕辦離滬事宜甚忙、均未遇、但據其夫人說、瓦氏已准於明日(即今日)上午九時、乘日本汽船公司輪船奉天丸離滬赴大連、同行者僅瓦氏女公子二人、

要就地談判

日本人始終對張學良等尙在脅迫之中

東京五日路透電、今日此間接瀋陽消息、滿洲日軍當局因張學良對日仍抱誠實態度、決議與之永遠斷絕一切關係、又聞張學良之日人軍事顧問均命離職、其中最有聲望之柴山陸軍少將將於本星期杪由北平赴瀋陽、今日下午據某大員語路透訪員、謂滿洲日軍事當局不承認張學良、政府不肯受有束縛、此事乃由關東日軍司令本莊與其他軍事領袖開會議決、蓋欲滿洲華人之保安團體竭力恢復滿洲之治安、而勿以張學良同瀋陽政權復是也、日軍事當局雖與張學良斷絕關係、但日政府仍可與最直接談判、又如南京政府拒絕談判、則此事大約須與張學良或其他力能維持滿洲治安之任何人就地談判解決、但此種解決、係爲暫時利便計、而全問題仍待與中國中央政府作最後之解決也云云、

造謠！

眞是日本人慣技

混亂世界觀聽 竟誣無抵抗華兵殺害韓人

◎南京五日電、近日日人通訊社紛傳中國兵士在瀋陽附近殺害韓人之消息、並稱被害者有數百人云、本社記者四日以此消息詢問中央某要人、據稱、中央還未接有此項報告、亦未接張副司令關於此事之報告、遼省通信工具現時悉在日軍控制之下、關於日兵佔領區附近之眞相甚難傳達於外、此項消息是否係有意虛構、以爲延緩撤兵之口實、不得而知、即使眞有此事、在日兵武力佔據我東省土地、我國政治軍事力量絕對未能施行之際、一切關於安寧秩序上之要任、我方概不能負責、此點世界各國必能洞悉、

何異强盜？

日人以鎗架接濟蒙匪擾亂

◎洮南三日電、日軍運來軍械一車、兵士三十餘人、關係接濟蒙匪、

外蒙兵爲日利用

海拉爾同胞紛紛避哈爾濱

◎東京五日路透電、今晚此間得哈爾濱電訊、外蒙之兵數百名襲擊興安嶺區、(大致亦爲日人利用)與華兵交綏、海拉爾因此大爲驚惶、華商紛紛避至哈爾濱、中英公司代表蒲斯壁已抵瀋陽、討論北寧鐵路通車事、因該公司代表執有北寧鐵路股票之外人也、

各省市愼防

日韓浪人尋釁 中了日本不肯撤兵奸計

◎南京五日電、顏惠慶五日晚七時離京返平、聞赴英期將在兩個月後、日本十四日前殊無撤兵誠意、但對國聯決議又不敢顯示違背、乃由日當局密令各地日韓浪人到處尋釁、以謀有所藉口、現國府已令各地方行政長官遵照所頒命令、維護地方秩序、

◎南京五日電、國聯會理事會最後決議、十四日前侵佔東省日軍須完全撤回原駐地、我國始終遵守國聯會決議、日軍在十四日前若隨時撤退、我方則隨時接收、中央亦曾令張學良囑派負責大員預備接收遼吉失地、張五日電京謂已派定張作相王樹常爲專員負接收領土及保護日僑全責、惟日方則故意在東北各地及長江流域百計尋隙、以圖爲從緩撤兵藉口、

口駐防於寬城子之我國陸軍第六六三團二營士兵及東鐵路警、被日軍捕去、拘禁於日軍兵營中、

泗洮路刼車

日韓人公然指揮胡匪行動

◎天津五日電、泗洮路第五次車三日晨經大罕站、被胡匪洗刦、有日韓人在內指揮、損失約五六萬元、

瀋陽如地獄

日軍强迫充苦力 朝鮮便衣隊到處橫行 傍晚即斷交通

◎北平航空快訊、記者昨晤由瀋陽逃難來平之銀行界某君談、該處近況如下、㊀日人佔瀋陽後、屢次强迫商民開市、連日有多數商號開市、後因受日兵及朝鮮人之蹂躪、復行關閉、各銀行迄今尙未復業、即外商之花旗匯豐亦未開門、㊁地方維持會受日軍指揮之下、發出布告、每晨八時起至下午五時止爲商民通行時間、五時後即爲警備時間、違者格殺勿論、於是全市交通斷絕、竟呈極悽慘恐怖之景象、㊂日軍連日在瀋陽城內外拉短服之中國人充苦力、搬運一切、少有疏慢、即遭鞭楚、朝鮮人便衣別動隊、尤無紀律可言、每日到處騷擾、並與胡匪勾結沿街搶掠、商民畏懼便衣隊甚於日軍、㊃日本兵佔領瀋陽後、任意慘殺無辜、余離瀋陽時、新平站日兵又槍殺華人三名、其原因尙不明瞭、

長春方面之損失

已經調查出 死傷官兵四五百 砲火地雷交加民衆難逃

哈爾濱通訊、據長春公安局報告、日兵此次暴行、(甲)二道溝(即寬城子站)殉難死亡營長一員、連長二員、中士五名、士兵二十九名、夫役二名、特警一名、路警一名、(乙)南嶺方面、計死亡營長一員、連長二員、連附八員、司務長五名上士十名、中士二十五名、下士三十二名、士兵九十四名、共計死亡官兵二百十八名、至受傷人數(甲)二道溝(即寬城子站)方面、計連附一員、中士三名、下士五名、士兵五十八名、(乙)南嶺方面、計連附八員、連長三員、上士二十名、中士二十五名、下士二十名、兵士五十六名、共計受傷官兵一百九十九名、尙有燒死及因傷死于別處、並輕傷後自行他去者甚多、其數不詳、至死亡人數、除有家屬自行掩埋者外、計由世界紅卍字會長春分會、於九月二十一日在二道溝掩埋、共三十五名、在南嶺掩埋三十二名、二十二日在南嶺掩埋者九十八名、二十三日在南嶺掩埋者四十名、以上兩處、共經該會掩埋兵士二百〇五名、又受傷人數、除經公安局運送陸軍醫院治療者外所療治者、都凡四十四名、均南嶺傷兵、計二十一日送往四十六名、二十二日送往二名、二十三日送往一名、

二道溝(即寬城子站)兵營均繳械、南嶺兵營計炮兵團燒燬一百五十三間、步兵團燒燬四十二間、機關槍連燒燬六間、子藥庫二十一間全部燒燬、重砲共被炸毀三十六架、內炸碎無痕者二十一架、日軍帶去馬克沁機關槍四架、平射砲四架、軍馬打死一百七十三匹、帶走約三百匹、下剩約一百匹、日軍當時共下地雷一百二十餘個、二十一日起走九十餘個、至人民死於日軍砲火下者、數目刻尙未詳、

日本軍隊 壓迫瀋陽華銀行

不啻對待亡國奴

本埠某銀行家傳出消息、謂各華商銀行接得瀋陽分行來電報告、日本軍隊司令部、向各銀行發布一種命令、其條件如下、㊀即日開市、㊁張學良等官吏之存款不得兌付、㊂所有倉庫報告書須簽名蓋印、以證實在、㊃所有各機關之存款、不得移動、㊄各行重要職員須宜誓遵守日軍命令、

東省殉難官兵

國府訓令調查

◎國民政府十月三日訓令張學良云、查此次東省事變、殉難文武員兵爲國捐軀、深堪憫悼、應即趕速調查明令撫卹、並追給靑天白日章、於第一次追給勳章之日開追悼大會、其死事最烈者、並將事實交付國史館以彰忠烈、經本府第十四次常會決議在案、合即令仰該副司令迅即遵照查明具報、以憑褒卹、此令、

莊崧甫條陳軍備

◎南京五日電、莊崧甫等呈蔣主席條陳救國意見要點、甲•國軍佈防、㊀海口宜駐軍密防、㊁遼地宜集兵進發、㊂國軍宜按次推進、乙•後備軍組織、㊀軍額宜充分劃定、㊁軍費宜就地籌足、㊂統轄宜先事規定、

浙省府愼重海防

全浙公會電請

全浙公會昨電浙省府張主席、飛電防海師船、分阨要隘、並派勁旅、駛往沿海各縣、協同防守、一面迅電國府、速定機宜、以固國防等語、張主席據電後、當即電飭鎭海要塞司令部、外海水上警局、暨駐防省保安隊各團、嚴密防範、並電請國府核示矣、

杭州四日電、日艦抵海門將駛甬說不確、但省府已調隊赴甬防範、

中央軍校特別班 決不開辦

各大學義勇軍 將由訓練總監部分派教官

◎南京五日電、五日晨記者在國府晤及訓練總監部副監周亞衛及國府秘書高凌百朱文中、會談中央軍官學校設立特別班問題、據周云、蔣主席前曾有此意、令爲籌備、後以報名入學者甚少、現已取消前意、決不開辦、至各大學所組織之義勇軍、決由訓練總監部分派教官前往訓練、再留日返國之軍官學校學生、則分別安補於中央軍校、使之繼續求學、又上海各大學學生前來京請願時、除大部分已返校外、尙有百餘名自願投軍、受軍事訓練、仍留首都、惟至今尙無報名處、留京學生連日奔走、毫無結果、生活已感受困難、未識當局如何安置、

被日軍焚燬之

長春南嶺砲兵第十團營房

重炮數十尊均被日軍拖去

海州視察記

日艦一度到過大浦江外 我軍隊現在防禦尙鞏固

徐州記者團因路傳有日艦抵海消息、因於三十日晨東行赴海視察、當晚抵新浦、

新浦在東縣

城之東十二里、所謂海州開埠者即此、一日晨赴駐新之廿五路軍九十五旅部訪問、適旅長劉國明率騎兵冠英命赴濟、由副旅長張子興接待、據談廿五日據縣府公安局等處報告、有日兵艦駛抵胥口臨洪口之外、本旅因即派偵探巡查、并於廿七日派二百八十三團之符玉鑫營、駐防胥口、二百八十四團之耿明堂營、駐防墟溝、另以一部駐大浦、刻下日艦已無消息、乃與張約次日赴墟溝視察、午間乘人力車赴東海縣城、晤縣府包秘書、據云張豐冑縣長、緊匪未回、發現日兵艦事、即在奶奶山之外、奶奶山者、大浦以東孤懸海中之山也、奶奶山以內水淺、大輪亦無從停泊、至於日兵登陸之消息則不確、一日晨偕九十五旅副旅長張子興及參謀主任邊際寰、同乘汽車赴墟溝、東南行六十里而至、

是村多漁民

屬灌雲縣境、村外即海、土人稱之爲海流灣、連村之北爲北固山、南爲雲台山孫家山、村之東海水平濶、遙望距村約十里而近孤懸海中者、則西連島是、西連島總名鷹游山、其南與孫家山遙對、中間海口、名曰鷹游門、西連島之內、水淺、大輪莫能入、惟形勢則甚稱險要、北固山向海頭灣伸出之山麓、巖石白嶙、土人名之爲白鷺嘴、內登其上、平實無餘、沙鷗翔集、帆檣來往、張副旅長召耿營長來、令引設砲位、據耿營駐於北固山南之白𡶶山洋房及山北之龍王廟、并分防孫家山一帶、又派偵探梭巡於西連島之上、在此設砲、可以三面兼顧也、以望遠鏡望西連島、下有紅色洋房七八處、均爲外人所築、王君云、法比工程師會測量三年、對於水深潮汛、觀察甚詳、近有日本漁船、常駛至島邊捕魚、吾人亦事能察知其[illegible]之價、不將爲集中心、亦天然之良好軍港、要塞、特有價值、

墟溝視察畢

即別王君、仍乘車赴大浦、(大浦在新浦之東北十餘里、由墟溝須西北行、兩小時而至)、是爲臨洪水道入內地之小港、大輪不能入、有二國碼頭、小輪帆船、均停於此、[illegible]二百八十三團符營部駐之、由趙引導參觀工事、沿碼頭之西以達東北、均有步兵站崗、十步一哨、架機關槍掩體、斜對東北方輪船來路、折而東南、以達向墟溝之大道、張副旅長又指示[illegible]兩位、佈防甚爲鞏固、據趙營副報告云、廿四日曾有日本兵艦改泊[illegible]、廿九日又來停泊、經本部派探監視、制止登岸、旋亦駛去、因其爲兵艦改造、顏色式樣、均與普通商輪不同、外傳日艦登岸者、殆即以此、至於交涉之說、亦嚴有之、元豐商輪爲龍興水號所租、船主留定一、曾接洽可否來此、本旅答以不必來、因恐日人多來、則彼將口保僑、恐有後患云、旋返新浦、胥口以消請未及往、該旅部參謀長石獻廷方由胥口返、據悉駐胥口符營、亦在胥口之外、設有事、劉旅長表示、守土有責任、日艦無理、即作正當之防衛、記者在海既兩日、即於二日晚返徐、對海防甚固、人心已安、惟由徐至海、沿途水災甚重、吾人於國防之外、尙需注意救災也、(四日)

日商在雲南挑釁

亦是一種預定計劃

昆明三日來電、南京中央黨部國民政府外交部暨南省政府並轉交涉員各級黨部全國各省政府各法團各報館均鑒、本日午後二時許、本省民衆因日軍侵佔遼吉事件、激於愛國熱誠、結隊遊行、沿途高呼愛國口號、距行至金馬街保田洋行門前、該行日商及其走狗雜立舖前故意譏視巡行民衆、我方均未之理、該日人意在挑釁、竟敢毆辱全隊總指揮、將貨物自行搗毀、希圖詐騙、同時府上洋行日商亦取同樣行動、幸經軍警竭力彈壓、始得未滋事端、查此事件乃係駐滇日領事前秘示、而日前已將日方物品於夜間運送二十餘車而去、其爲預定計劃毫無疑義、似此詭詐行動、若任其醞釀蔓延、匪但辱我國權、侮我民衆、且恐惹起各地糾紛、不幸而成巨禍、後患曷堪設想、應請速向日方提出嚴重抗議、通飭各地一律防範、勿令日方再有逾軌行動、同時並懇昭告友邦民衆以伸公義、請電察閱、雲南日報公會叩江(三日)印、(中央社)

揚州反日會

積極檢查日貨

江都民衆反日救國會、四日上午開第三次會、議決、㊀查獲之日貨、請胡炘堯•丁殿傳•羅澤之•凌庚伯負責鑑別查封、㊁函請督署公安局於檢查員檢查仇貨被阻撓抵抗時、飭軍警協助、㊂查得日貨應製三聯單、㊃檢查員應另製符號、工作時應攜證明文件、非本會檢查員不得參加、該會連日已獲日貨多起、三日晚又經二〇一團章子軍報告、派員往鈔關外興業轉運公司查獲日貨綢布數十包、紙十包、糖數十包、當將綢布糖封存、將紙用車運回、

嘉興縣商會 議決 厲行經濟絕交

嘉興縣商會於四日召集執監委員暨各業代表、舉行抗日救國會議、到四十餘人、首由請願代表黃桐生報告赴京請願情形、旋即開始討論議案、㊀各商號所存日貨、限期一律登記完竣、㊁通過組織實施對日經濟絕交會、議定組織大綱八條、㊂電請國府財政部、下令各海關、阻止日貨進口、㊃電中央黨部及國民政府、即下動員令、對日宣戰、㊄請商辦保衛團增加實力、勤勉訓練、討論畢、全體代表起立宣誓、誓詞略謂、自本日起、除現有業經登記之存貨、在限期內一律售完外、永遠不再買賣日貨、如有違反者、[illegible]之處分、

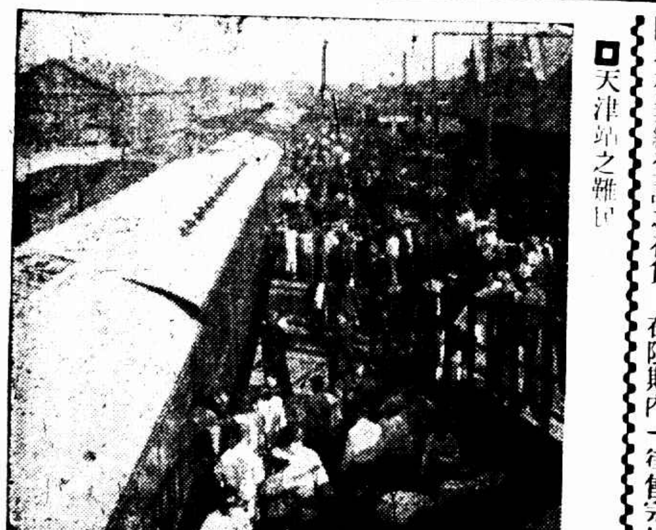

口天津站之雜[illegible]

蕪湖水大落

江北湯家鎭忽發現股匪

◎蕪湖五日電、蕪積水退去甚速、馬路僅有數十處、刘岔已難通行、人力車已陸續發現、江北湯溝鎭發現股匪、聲勢浩大、駐蕪王旅五日晨派一營往剿、

劉峙代表劉耀揚 抵濟謁韓復榘

◎濟南五日電、五日晨劉峙代表劉耀揚及其夫人由汴抵濟、與韓談商魯豫清鄉計劃、又韓[illegible]劉來爲商豫剿匪辦法、某地匪如何剿、何軍担任、皆須詳定、劉定七日赴平謁張、

魯南剿匪情形

李樹春轉赴兗城視察 曹福林電告

濟南通信、魯南大剿匪開始以來、迭獲勝利、茲三路總指揮韓復榘三日早接二十九師師長曹福林由棗莊發來東(一日)電、對最近剿匪情形、報告甚詳、大致股匪均竄據泉固山以東小堰•齊家峪•小向城等地、預備向北逃竄、刻正由喬立志•馬貫一•李益智兩旅分途追剿、並由谷良民師盧堯遜旅在北面擔任截擊、玆錄電文於下、濟南總指揮韓鈞鑒、據喬師長卅電稱、據高橋汁長報稱匪數千竄據泉固山以東小堰齊家峪小向城等處、職已令馬旅長率兩營進駐西楊家泉、並飭意大焦山口與王家明李旅連絡、冀團長率兩營進駐楊家泉豁子固、與虎井山李旅連絡、俟偵察後、再行進剿、又據唐旅長卅電稱、康團於二十九由崔家山頂向盤據三山河東西母猪溝之匪進攻、以[illegible]滕縣聯莊會約四百餘名、在黃山灣西端堵車、令郭參謀[illegible]匪在山上及溝內頑抗、激戰數小時後、匪紛向黃山灣方向竄逃、遂佔領母猪溝之線、此次獲匪廿餘名、斃匪百餘名、打落馬牛廿餘頭、職現已令喬師長[illegible]孔團全部與民團黃龍洞龍抓之匪、餘部由喬師長率領、向小堰泉固山以東努力剿擊、並令唐旅向紅山灣方向潰匪追剿矣、職曹福林叩、一日曾由亳縣致電省府秘書長張紹堂、報告視察情形、原電略謂、正午十二時由范縣動身、下午二時抵亳縣、即到公安局點名檢查、警士服裝甚破、已當面申斥、三時半到民團隊部點名訓話、內務甚好、子彈缺乏、四時半到監獄、房屋狹小、空氣不良、押犯亦多、旋點閱政警、身體精神均好、服裝亦整齊、沿途所過、河堤工程尙屬整齊、河兵服裝精神亦好、惟由范縣至亳縣段內間有不整云云、已電張局長派員勘查修理、

籌集美麥運費

◎南京五日電、借購美麥運費約須一千五百萬、已由國府籌集、

京市大火

損失達數十萬

◎南京五日電、京市府前面夫子廟東首貢院街、新新小吃館、五日晨四時許失愼、因時值深夜、撲滅不及、當延燒附近新世界大進步又世界各茶社•一洞天影戲院•淮園彈子房•新光電料店•一品香香煙水菓店•龍門居菜館•時新西服店•中央喜劇局等共二十三家房屋、約六十餘間、損失達數十萬、

鄂省災民 修築路堤

◎漢口四日電、漢口修路即實行、以災民充工役、其隸籍各縣者、一律資遣回籍、修築堤防、

北平公債市

◎北平五日電、九六開盤一一•一、收盤一一•四五、六厘四六、成交六十萬、

生牌香煙
本埠出售　每元三罐
華成烟公司出品

全國奮起 抵禦暴日

▲淮化縣區執行委員會電、㈠請中央積極準備對日作戰、㈡永遠對日徹底實行經濟絕交、㈢募集對日作戰準備金、㈣請中央限令各省組織保衛團、維持後方秩序、並籲粵方一致對日、

▲嘉興新塍各小學校抗日救國會電、一致起來、共同奮鬥、

▲杭州律師公會電、對日不合作運動、徵求同志宣言、主張仿印度甘地不合作主義、㈠對日勞力不合作、㈡對日人經濟不合作辦法、誠意信仰不合作主義加入運動者、給以白布豎字一方、執在外衣左臂、布中書「對日不合作運動」七字、下面分列兩項信條、「勞力不合作、經濟不合作」各五字、每飯並須俯首禮讚作禱告式的自語、「國難臨頭同胞努力」八字、以示不忘、

▲啓東縣反日救國民衆大會電、全國上下、一心一德、精誠團結、一致對日、

▲北平鐵路大學學生自治會電、望政府對日宣戰、誠大全體願生願爲前驅、

▲溧陽縣反日救國民衆大會電、全國同胞協力同心、武裝準備、爲政府作後盾、救民族於垂亡、

▲私立揚州中學抗日救國會成立、宣言不還我河山、誓死不休、

▲河北省立第九師範學校、師生合組反日救國會、遊行講演、擴大宣傳、

▲河北滿城城內初級小學教職員反日會電、國難當前、義無反顧、切望全國同胞共圖之、

▲陸軍步兵學校籌備處全體職員會議、議決組抗日救國會、內分宣傳訓練總務三股、

▲浙江淳安縣立中學電、㈠精誠團結、實行對日經濟絕交、㈡集中粵方各同志於首都、共赴國難、㈢一致要求國府、即日下總動員令、對日宣戰、

▲江西省立第九中學校電、倘當一面提出抗議、限時退出、一面調遣將兵有變即發、凡我國民、待枕戈以待命、若予小子、誓投筆以從戎、

▲江蘇省國術館義勇軍成立、全隊七十餘人、即日起厲行訓練、

▲國民革命軍第一集團軍警衛旅政治訓練處電、本處同人暨本旅八千武裝同志、枕戈待旦、

▲崑山梁墟浜花家橋抗日救國民衆大會電、宣戰則未必亡國、不戰則亡國可必、鐵路則國亡無日、奮鬥則民族振興、願率全體民衆誓死爲政府後盾、

▲寶應縣民衆反日大會電、全國一致、團結對日、

▲扶溝縣執行委員會電、㈠呈請省黨部轉中央、飭令日軍立即撤退、否則即用武力驅逐出境、㈡通電全國同胞、一致武裝起來、準備對日宣戰、㈢勸請粵方同胞、立即息止內爭、共同抵禦外侮、

▲山西省教育會電、一致奮起、永久對日經濟絕交、

▲南昌市鹽業同業公會電、披髮纓冠、以救國難、立息內爭、共禦外侮、

▲國立浙江大學文理學院抗日救國會宣言、㈠自即日起應各具決心、一致團結、準備作最後之奮鬥、㈡全國上下應一致準備物力、厲行經濟絕交、

▲亳縣區黨務整理委員會電、強固團結、整個作宣戰準備、

▲江西農村合作指導員訓練所反日後援會電、敬望中央授以干戈、俾效前驅、

▲三十四師特別黨部籌備委員會電、本會全體武裝同志、素志爲國、誓拘犧牲、

▲安徽省警會四日起舉行反日救國宣傳週、並定十日開市民大會

▲南陵縣政府電、一致團結、屏除私見、急息內訌、聽中央之指導、共赴國難、以必死之精神、雪奇辱、

▲浙江省立第九中學電呈中央國府、㈠調集軍隊、駐守海口、並即對敵宣戰、恢復國土、㈡朝鮮、台灣、久苦虐政、應急聯合、一致抗日、㈢羅延英傑、共籌方略、並宜力促各方、消弭意見、勿再膠執私意、坐視宰割、㈣督勵殷富、慨輸軍餉、黨國諸公、尤宜將別墅園囿、遊宴之所、一律捐充餉糈、以樹風聲、同人等輸念國難、義憤填膺、即於本月廿九日集款一千二百元、一俟動員令下、即當匯助軍餉、精衛力弱、填海有心、佇待後命、

▲天津市民反日代表大會、三日晨在市黨部開會、到九十一個團體、代表五百餘人、通過提案十六項、

▲南昌市各業同業公會對日經濟絕交後援會電、化除私見、早息內爭、則多難可以興邦、安內即以攘外、本會領導商人、當爲後盾、

▲陸軍第五十三師特別黨部籌備委員會電、全國同胞、一致憤起、集中全力、對抗倭奴、

蘇州 殺人犯絞決

上海楊樹浦和豐鐵廠工人孫老四、與工頭張鴻恩、因職務問題、結有仇怨、於民國十八年八月十五日、與武進人潘福根密商暗殺張鴻恩、約定事成後由孫酬洋二百元、潘福根當即應允、至同月十六日、孫老四偕潘福根前往和豐工廠、指認張鴻恩後、於翌日早晨、孫老四將手槍一枝、子彈七粒、交給潘福根、同往工廠後門守候、迨至十二時半、張鴻恩偕其姪張茂才入廠、潘即取出手槍、向張射擊、連中五槍、張登時斃命、嗣經偵緝隊將潘拿獲、送由上海地方法院判處潘福根死刑、潘奉判不服、上訴高法院、經三審終結、仍處死刑、並經司法行政部覆准、令由最高法院檢察署、依法處絞、高等法院奉令後、於五日上午將該犯驗明正身、綁赴刑場、執行絞決、

三處盜刦 二人受傷

蠡墅一都二十二圖交涇上鄉民吳阜甫家、四日晚被匪刦掠、損失一二百元、同時離該處四里許之石門頭吳順龍等五家、亦被盜匪洗刦、又橫涇三都三圖官瀆村許壽卿家、同時亦被搶刦、並刀傷許子子賓、內姪子軒二人、

彭安肉票出險

縣屬陸墓彭安洪朱興邦之長女根妹、次女根珠、於九月十三夜、被匪綁去、旋經公安局偵探隊緝獲嫌疑人葛陳氏等子者、迨至前日、有馬小四、投偵緝隊報告、謂該案肉票、藏匿洞庭西山、五日周隊長帶同眼線前往、將肉票救回、

無錫 南方泉匪刦 綁去五人

南鄉第十四區南方泉鎮鄉長王干城家、四日夜間七時許、突來湖匪三十餘人、開槍示威、禁止聲張、嗣即入各房搜刦、臨行將王之老父雪香(年已七十餘歲)、及孫兒女各一人・外甥一人、共計男女老幼五名口綁去、事後檢點、約計損失六七百元、當由該區區公所呈報縣政府、飭屬嚴緝、並令警隊下鄉查勘、

絞盤牌香烟
唯一妙品
▲即白錫包▼
CB-136

松江 國藥業 封存日貨

國藥業同業公會、四日下午開會集議、議決由公會發給封條派員往各號監視、將日貨封閉保存、並派應維熊爲調查員、即日實行、

杭州 急賑損款 定期截止

杭州市急賑募捐會、自開始勸募以來、截至昨日止、已收捐款三萬〇六百八十八元五角六分二厘、該會昨決定本月十五日爲征捐截止之期

嘉興 少年被殺 身中十一刀

塘匯區鳴橋村西港河道中、日前發現身穿藍嗶嘰外衣、黃色西褲之少年男屍一具、當由村長李維榮報請地方法院、派關世範檢吏到場檢驗、驗得該屍腰部繫一大石、全身刀傷十一處、確係生前被人刺死後、拋屍河中、當即飭令棺殮、嚴行緝兇、

南通 軍警會剿 呂四海匪

呂四海匪三四百名、負嵎凌灣頑抗、四日駐通梁部、會合省縣水警隊、及吳淞海岸巡防處派來之長風・湖鵬・湖鷹等艦艇進剿、各區保衛團、擔任港口防堵、

反動案犯 移禁溧陽

通邑反動案犯陳元謙等二十餘名、由蘇州高等法院、解交南通臨時法庭審訊、縣府以臨時法庭、暫難成立、妥將各犯轉解省府、歸軍法會審處訊問、現已判決一批、發交溧陽縣監執行監禁、

中國駐墨公使 抗議傷害華僑

四日間墨西哥電、中國駐墨公使熊崇志、今日向墨外部抗議墨拿臘州排華份子戕害華僑一人、傷二人案、據熊使語人、墨拿臘州政府刻正設法防免再有排華暴行發生、惟墨報載稱、墨境各地現方重起排華運動、設此語果確、熊使將向墨總統請取締云、(國民社)

英工黨與自由黨 醞釀另組新政黨

五日倫敦電、英相麥唐納昨夜由鄉間別墅返倫敦、此次政潮史中之重要一週、現已開始、如自由黨領袖不願將稅率列入選舉政綱中、而脫離政府、則下院自由黨議員五十九人中之三十五人將追隨西門爵士之後、而自稱爲國家自由黨、代表國民政府競爭選舉、工黨中亦將另有國家工黨之組織、首相麥唐納將以國家工黨之名義爭選舉於細節、按細節工黨雖不承認麥唐納爲黨員、但細節工黨之夜頓支會即決議以麥唐納爲候選人、麥唐納甚願政府中之自由黨全體完好無損、蓋政府之訴諸國民、係以國家爲根據、而非以黨派爲根據、不願過分密切融化於保守黨也、麥所最欲者、在指導一個廣大的集中團體、但保守黨堅持關稅與帝國特優政策將使此種願望不易實現、(路透社)

五日倫敦電、首相麥唐納於今日晨餐後赴旭來自由黨領袖喬治之別墅、徵求喬治之意見、此實殆英國政治史上僅見之舉、(路透社)

五日倫敦電、工黨今日在斯卡波羅開會、全國執行部主席赫斯特演說中、力言選克推多之危險、及關稅制之愚妄、又謂前工黨領袖已成攻擊失業者之槍端、政府之經濟政策、實背均等犧牲原則、經濟政策之主要目的、並未達到、蓋原爲挽救磅價、而磅價卒未提高也、赫氏且預料生活代價不久將更漲高、(路透社)

西班牙帝制派 與共和黨衝突

四日馬德里電、昨夜帝制派與共和黨在此發生衝突、此爲西班牙共和國成立後兩黨第一次之公然衝突、前狄克推多里夫拉之子、保國會候選議員、擁護之者、皆復辟派、昨夜與共和社會黨候選議員柯錫哇之黨衆互相毆打、復辟派大呼排斥共和、共和黨傷二人、士人數名拘獲帝制黨二人、柯錫哇得五萬六千票、里夫拉得二萬六千票、故柯錫哇得選、數月前人未有提出里夫拉之名而不爲人所棄者、今里夫拉雖云落選、然竟得票二萬八千張、可見人心今又漸有反對現政府之趨向矣、(路透社)

愛廸生病重

四日西哇闕環電、著名發明家愛廸生之病、日見沉重、醫士已不能發有希望之病狀報告、各處詢問病狀之函電、如雪片而至、各界現甚擔憂、(國民社)

學校圖書館及研究自然科學者必不可缺的

三大科學辭典

最新出版

地質礦物學大辭典

精裝一冊 四開本 定價八元
特價六元 本月底截止 郵費遠近酌加二角一分

杜其堡編 搜集之範圍、包括地質學、礦物學、岩石學、結晶學以及有關係之化石學與地文學、條目在八千以上、各自成一有組織之專篇、多附圖表、以助理解、另編英文檢文索引與漢名對照、列於篇末。

動物學大辭典

——第五版——
杜亞泉等編 定價十二元

植物學大辭典

——第八版——
杜亞泉等編 定價八元

紀念期中 本版書：聯滿五角贈券一角 特價書：聯滿一元贈券一角

商務印書館啓

百衲本廿四史二期出書 三十五週紀念特別優待

▲商務印書館發行

敝公司影印是書、除舊五代史用大典有注本、元史用洪武本、明史用武英殿本配印考證擢逸外、其餘悉用宋元刊本、現已出漢書後漢書三國志五代史記遼史金史、世間通行殿本、其中闕篇重葉錯簡奪句衍文訛字、層見迭出、觀此書附載後跋並所印樣本、可以證明、原訂第二期出書後增價發售、現在紀念期內、僅收現款三百元、同時取書六種、十月九日紀念期滿、即增售價四百二十元、嗜讀乙部者幸勿失此機會、索閱樣本請附郵票二角、

開明書店 特設廉價部

地址：四馬路中市

廉價規約

一、廉價書籍、陳列於本店總發行所特設之廉價部、逐日更換、任憑選購。
一、廉價書籍、折扣低減自五折至一折不等、均分別在書背標明。
一、廉價書籍、祇許本埠讀者自由選購、外埠函購、恕不應命。
一、廉價書籍、概以現款交易爲準、不得以書券兌取。
一、廉價書籍、一經選定、概不退換。
一、廉價書籍、所備無多、售完爲止。

藝苑眞賞社十六週紀念大廉價一月

日期 從國曆十月一日起至三十一日止外省限半月至十一月十五日止以郵局日戳爲憑過期無效
新出 蒲編譯文四編每編一元 宋拓李思訓碑三元八角
折扣 凡本社出版及發售總目之寄售品一律實收七折外埠函購每冊加郵費一角五冊以上每冊五分隨到隨寄決無遲慢詳細總目函索即奉
上海三馬路四百零一號藝苑眞賞社啓
附告 年來紙墨奇昂成本稍高自此次廉價期滿一律照價實售不再折扣特此聲明

上海市冰鮮業 鹹魚業 醃臘業 同業公會全體會員爲抗日會函致費君延芳事緊要聲明

昨閱報載上海抗日會致費延芳君函一則閱之殊深駭異查匯中魚業公司係本公會等全體會員所組織之進貨機關費君延芳由全體會員一再敦請出任經理純盡義務不取報酬自萬案發生後即自動抵制日魚迄至今日始終未懈事實具在豈容抹煞乃外界不明發生誤會事關費君個人名譽及吾業全體營業勢難緘默用特登報聲明敬希愛國各界明察

綢緞業今日召集臨時會員大會通告

事由 組織救國義勇軍成立檢查日貨組
時間 下午一時
會場 寧波路錢江會館

辭職聲明

啓者鄙人所任三菱公司華經理職務已於九月三十日辭去惟手續尚有未了不得不酌留職員辦理結束特此鄭重聲明伏希 公鑒 李靄東謹啓

辭職聲明

啓者鄙人服務三井並非買辦地位僅任糖部職務已於九月三十日自行辭退所有未了事宜敬當辦理結束特此聲明諸希 公鑒 何芳圃謹啓

上海市化粧品業同業公會緊要通告

本業於本月一日成立日貨檢查組、並議決通告本業會員及非會員、將所有日貨原料統限於十月十日以前來會報告、以便檢查封存、否則仍須派員檢查兼處以相當懲罰等語、各位從速合作收發報通告諸希 公鑒
附告 本業會員地址不明無從投寄者、報表雖經多數填報來會、而未入會之同業尚有未報之處、請於十月六日以前來會領表填報、幸毋自誤、是爲至要、會址南京路民永里三七二號

萬珍寶聲明道歉並與趙灼臣先生脫離關係啓事

萬珍寶原由生母萬高氏主持、願隨趙灼臣先生爲側室、並經憑媒證及收受財禮、此次自訴趙灼臣先生誘姦傷害一案、因實緣年輕識淺、諸多誤會、嗣經親族開導、深知歉仄、自願具狀撤回自訴外、並聲明從此與趙灼臣先生脫離家屬關係、各不相干、此佈 萬珍寶謹啓

上海市華洋雜貨號業同業公會籌備會緊要通告

逕啓者、本會開始籌備以來、先後遵奉市黨部之許可頒發執字第九號許可證暨市社會局之核准批有第一五二七六號批示各在案、際此暴日侵略我國之時、凡我同業自應一致團結、共負抗日救國責任、本會除遵成立日貨檢查組、進行檢查日貨工作外、尚希全市華洋雜貨號同業(即批發業)將所有一切日貨即日自動裝存、並開具貨牌名稱數量來會報告、以便派員查封、幸毋遲延、是爲至要、特此通告、諸希 公鑒
籌備委員 程毓傑 施靜濤 汪平遠 曹鎰豐 滕國良 同啓
籌備會會址 暫設南京路民永里三七二號

上海浦東銀行遷移新址通告

本行定於國曆十月十一日遷移江西路泗涇路口一號新址辦公是日敬備茶點恭請各界惠臨 指教爲荷
(原有愛多亞路舊址仍照常營業以資便利)

上海四明商業儲蓄銀行

本銀行開設以來歷有年所總行設在上海北京路並設分行於寧波漢口等處其他各大埠均有委託代理機關專營匯兌押款商業往來各種存款儲蓄存款各項放款以及貼現等一切銀行業務無不手續簡捷誠信相待其有特別存款儲可隨時面議如蒙惠顧無任歡迎
總經理室 電話一五五〇五 營業室 電話一五五〇四 一五五〇五
休息日及夜間所用 一五五〇五

看的人一定很多
寶華望蘇將償未了緣
全國網球明星齊集滬上 協進會有心賑災民
雖則國亂如麻

慧劍斬斷情絲、怎奈國亂如麻、匈奴未滅、尚談賽球、人生矛盾、一至如此、牢騷儘管牢騷、若當天下太平、則最近全國體育協進會舉辦之賑災網球表演競技、豈非洋洋大觀、當是時也、全國網球明星齊集、若林寶華、若邱飛海、若林望蘇、若高惠民、若江道章、是五人者、亦五虎也矣、且夫雙林之宿願未償、今將了其未了之緣、讀者獨不憶夫前年、望蘇曾以二比一盤佔先、第四盤寶華又以一比二局落後、且看今年如何、是誠一極饒興味之問題、戰表已排好、公布如左、(記者竊有疑者、協進會表載滬津馬來三地、天津不知何人代表、或爲林寶華與鄭隕凱耶、但高惠民乃北平選手、當不能代表天津、此事尚待證實、或云國亂如彼、閣下尚探討代表問題如此、得非傷心病狂乎、敢敬答曰、唯唯否否、聖人之道、鎮靜而已矣、)

雙打秩序

天津 — 馬來第二組 — 上海 — 馬來第一組

單打秩序

林寶華 — 馬來第三員 — 馬來第二員 — 江道章 — 馬來第一員 — 高惠民 — 邱飛海 — 馬來第四員

初賽定八日(星期四)二時開始、複賽於九日(星期五)三時舉行、決賽於十一日(星期日)三時舉行、初賽及決賽於十號(星期六)一日內結束、二時開始

體育新聲

蔡國屏汪德榮鑒於暴日亂華、乃於北四川路八五〇號籌辦大中國體育新聲雜誌社、其創刊號已於今日呱呱墮地、照片豐富、當能蒙讀者青睞、記者實獻該社、尚請多介紹理論文字

埠際網球賽閉幕
陰沉沉天氣 淒切切微風
鷄蛋各有其主 ▽▽一報還一報▽▽

埠際網球昨日閉幕、上海男子五比〇勝香港、香港女子五比〇勝上海、可謂一報還一報、以眼還眼、以牙還牙、並非張君之鎮靜與無抵抗主義、昨日一場算是尾聲、男子雙打、港隊甚少還手之力、以致精采毫無、觀者寥若晨星、非如前日之優游歲月矣、

卜那凡洛 筍孚 (滬) 一(六一)(六三)(六二) 羅文惠 芬卻 (港)

此次差堪自豪者、華人選手竟有六名之多、(邱・江・羅氏兄妹・何念)邱江二將固不容吾人介紹、羅德貞女士之球藝在我國實可與李杏花並駕齊驅、曾二次代表香港、去年遠東運動會後、全運會單打冠軍李蓮女士過港、羅以六比〇・六比〇、請李大吃鷄蛋、亦云客氣非常矣、

全上海足球
也算是轟轟烈烈 雙十節賽起 每逢國慶倍傷神

埠際網球歷史

(男子組)

一九二二年	上海勝香港	二比一
一九二三年	上海勝香港	四比一
一九二六年	天津勝上海	三比二
一九二八年	上海勝香港	五比〇
一九二八年	天津勝上海	三比二
一九二九年	香港勝上海	三比二 (註・此一場係草地)
今年	上海勝香港	五比〇

(女子組)

一九二八年	上海勝香港	四比一
一九二九年	香港勝上海	四比一
今年	香港勝上海	五比〇

▼十日

甲組
史考脫對西捕 三時 跑馬廳
樂華對臘克斯 三時 棒球場

乙組
臘克斯對西人隊 二時 跑馬廳
聖芳濟對衛生隊 二時 同上
諾森堡對蘇克蘭 二時 同上
滬江對第三十一隊 三時 虹口第一場

丙組甲部
英海軍對約翰 二時 虹口第二場
寶塔對葡萄牙 三時 足球場
靑合對紅帽 二時 震旦操場

丙組乙部
同文對德律風 三時 虹口第三場
西靑對幼級 三時 跑馬廳

▼十一日

甲組
西人隊對諾森堡 三時 跑馬廳
優游對英海軍 三時 棒球場

乙組
西人隊對中青設 三時 跑馬廳
電理提推對猶太 三時 臘克斯
西捕對靑合 三時 跑馬廳

丙組甲部
交通對聖芳濟 三時 足球場
遠海軍對優游 三時 虹口第二場
華伶對R.A.O.C. 三時 震旦操場

丙組乙部
茂泰對猶太 三時 虹口第三場
太古對星光 三時 虹口第一場
勃倫吐哥對同文 三時 跑馬廳

▼球員須知

本季全部秩序、定二三週內印就、分發各隊、至初三週之秩序、定二三日內先行印發、

葡萄牙要求退出甲組改入乙組、該會執行委員會定今日開會討論、凡已加入各隊、自料不能參與全部秩序者、希立即決定、以免秩序有改之虞、

關於該會改用跑馬廳草地事、該會正式球場、全部草地重行鋪試、本月念四日起可以應用、

該會中華之各項錦杯賽報名定十月十五日午刻截止、

高爾夫健將 陳國俊 有被日人慘殺說

茲接康腦脫路茅際琪君來信、謂陳國俊君殉難、惟據東北一部同學報告、並未陷及、恐不可靠、亦不認可靠也、茅君來信錄左・・上海高爾健將陳國俊、(上次與西人對抗運動會中得第一成績十七秒正)今年畢業於聖約翰大學附中、轉入東北大學肄業、於此次暴日佔據瀋陽時殉難、誠不幸之至、陳君少年英俊、爲愛國男兒、此次「諒」不願爲日人所用服以致被殺、(記者按・來稿「諒」字可疑、爲保子虛)

電信學校招生揭曉

本屆有線電初等班投考各生業經試取錄名額、計開、正取四十名、張有餘・劉正析・卓風昌・王裕敏・葉學時・馬驟來・顧籌曾・薛豚規・鄒國棠・徐安仁、劉德麟・周濟・孫克銘・葛國祥・王坤・賈千江・吳葆桐・藍其鏑・龔英・朱秉鈞・孔繁好・孫華麟・林德・張聲論・夏忠茂・趙美強・章士信・陳以德・王德琮・周開國・樊毓麟・王廷秀・鄒維源・沈宜甫・李幼麟・賈孟勇・范迪洪・唐通永・胡玉書・侯濟才、備取十名、董炳麟・孫柏年・黃銘生・李振綱・衛貴青・沈以仁・武懷仁・周煥潛・吳寧璘・周德鵬、以上正取各生、須於本月十日以前、來校填繳舖保證書、方准入學、逾時不到、即以備取遞補、至於未取各生、所繳畢業證書、限一星期內、前往領回、

平湖兩縣賽球賑災

平湖城區足球隊、昨約嘉興秀州中學師生混合隊來平、在公共運動場作慈善比賽、門票每售一角、悉數充賑、結果城區〇與三敗、旋改賽籃、城區由稚川出戰、結果八對四十八又敗云、

妙哉 白帶靈丹
能使女子健而美

白帶靈丹之來源

昔戰國時名醫扁鵲、過洛陽、聞周愛老人、即爲耳目痺醫、入咸陽、聞秦愛小兒、即爲小兒醫、隨俗爲變、所至留名、又至邯鄲、聞趙重婦人、即爲帶下醫、帶下、即白帶赤帶白淫崩漏等症、當時趙國貴婦人、人人患此、皆被扁鵲治愈、因此扁鵲之名益震、闔聽參房所秘傳之白帶靈丹、即由名醫整理扁鵲之方、經長期之研究、而精製成此丹、

白帶靈丹之功效

白帶靈丹治帶、輕者一瓶、服後隔日見効、兩瓶全愈、三天後、飯量增加、較重者三瓶、三天全愈、七天後而晦漸減、容光煥發、帶下者、帶下不論赤白、如米泔水、日夜淋漓、多時能似便溺一般、半打見效、一打斷根、精神增長、肌膚紅潤、

至理名言

考最易使婦女衰老、厥爲白帶、白帶病敲骨剝髓、輕者損貌、重者成癆、白帶靈丹善補體虛、能止諸帶、且以內含新生活素、能使血質清潔、因之皮膚潤澤、容光煥發、此其所以爲女界之寶也、

精印婦女葆養法、贈送各界

白帶靈丹之證函、盈千累萬、異常珍貴、尤可珍貴者、有南洋交際明星李麗華女士長篇來函、成稱其奇效、擬要選刊於婦女葆養法中、以便各界人士之索取

白帶靈丹價目 大瓶一元五角 每打十五元 小瓶一元 每打十元

外埠函購 郵費加一 掛號 郵票代洋十足通用

上海四馬路 望平街口(大東書局隔壁) 福壽藥房經售

雲南昆明 萬來祥 廣西梧州 三德洋行 漢口 大智門 新泰大藥房 徐州 南車站 周字 新藥號 分經理

登報鳴謝

敬啓者小號等自十二圩運鹽至漢口、在漢口上海銀行做押款三十二萬元、堆存棧內、不意大水忽至、蒙上海銀行築堤圍護、雇船搶駁、約共搶出六票、此外十票均被水溶化、現在先將搶出之鹽變賣歸還押款十二萬元、除欠二十萬元、現由全體同業呈請政府免稅補運一次、計補運十票、每票可收回損失一萬五千餘元、共可收回十五萬餘元、指定抵償上海銀行押款外、尚欠五萬元、商准上海銀行分期歸還、小號等此次水災損失、幸蒙上海銀行竭力相助、俾小號事業不致停頓、實深感激、深恐外間不明眞相、引起流言、用特登報鳴謝、以申下臆、敬祈公鑒

揚州 王泰鹽號住址李官人巷 華盛鹽號住址丁家灣 公濟鹽號住址丁家灣

時報廣告刊例

圖書時報	每行九角	限二寸半高三行起碼地位須預定
時報新光	每方寸二元	三方寸半起碼
特別長行	每行九角	計五寸高登在新聞欄中三行起碼
特別短行	每行六角	計三寸三分高登在新聞欄四行起碼 倘論字數每字二分四十五字起碼
封面長行	每行一元八角	計十寸高二行起碼

報名傍上封面中版每次洋二百廿五元正 計算行數以本館五號字爲標準如一英寸闊可排十個五號字即作十行計算

▲附註▼

時報定報價目 本埠及日本一個月一元 三個月二元九角 六個月五元七角 九個月八元四角 全年十一元 南洋歐美一個月二元四角五分 三個月七元一角五分 六個月十四元一角 九個月二十元八角五分 全年二十七元四角 郵費免惠郵票九五折算 本報編輯部設於上海浙江路七〇八號(小花園南首)電話九二〇四〇 廣告部設於山東路人字大號 電話九一二〇一 營業部 九一五〇 電報二五一四

近世防癆藥
唐拾義 久咳丸

每瓶一元二角 世界各埠均有出售

強壯 人中寶

欲身體強壯、除衣・食・作・息・調節攝養外、猶宜進服補品、如補血補腦補精補氣、四補俱足、終身強壯無比、本藥房發行人中寶、備俱四補功能、且能祛弱治病、男女老幼、俱極相宜、誠強壯人身之至寶也・

價目 人中寶 大瓶二元 小瓶一元二角 上海四馬路 太和藥房發行 各埠藥房均有出售

兒童書
廉價八折

圖書館,學校,團體,惠顧,另有優待券,同行批發,另有優待章程,外國同行,同樣優待

期限 展期至十月三十日止 外埠以發信日郵戳爲憑

兒童藝術類 話歌四十四曲(音樂) 五個鐮刀在花園裏(歌劇) 兒童生活唱歌 怎樣佈置教室(國工混合) 兒童玩具工(手工) 怎樣教小孩子唱歌 狼和七隻小山羊(歌劇) 寶笛(歌劇) 兒童畫本(十二冊) 兒童畫本教授指要

兒童書信類 兒童實用書信 孩子們的書信

兒童常識類 我們的發明家 世界的兒童 世界各地兒童生活 世界各地生活三冊

兒童劇本類 革命紀念日的劇本 小學劇本集二冊

兒童詩歌類 分年兒童圖畫詩歌(十二冊) 歷代童話故事集 越歌百曲

兒童日記類 一個小小學生的日記

兒童遊記類 浙江省兒童遊記 江蘇省兒童遊記

兒童文學類 小小叢書(三冊) 陳克拉先生與蚊子 孩子們的妙語 低年生講述 孩子們的陀螺集

兒童故事童話類 葡萄牙兒童故事 塞爾維亞兒童故事 挪威兒童故事 兒童故事 訓育故事(五冊) 朝鮮民間故事集(三冊) 羅馬民間故事集 英吉利民間故事集 波斯民間故事集 中國民間故事集 虎話 牛話 俄羅斯兒童故事 賽爾維民族的兒童故事 紅印第安人的兒童故事 滿洲國小童話(五冊) 木孩(長篇童話) 安徒生童話全集(二冊) 日本童話 狡猾的賊 珍珠米傳克

兒童神話類 中國神話集 鬼話

兒童寓言類 孩子們的寓言

教師用書類 低年生練習冊 兒童日記練習冊 兒童寫字練習冊 訓育實施新例 世界各國小學教育概觀 初期兒童教育 兒童作文新法 春暉小學行政新設施 兒童雜誌 全年十二冊

好朋友(十四冊低年用) 新朋友(二十冊低年用) 兒童叢書類 國語教材類 兒童國語教科書第一冊 兒童活葉文選(四五六年級用) 兒童國語教科書學提要

國內分售處

總發行所 上海浙江路六馬路口 兒童書局總店

國外分售處

新社會
第一卷第十七期 出版 廣告

怎樣應付目前的大難……愨之
怎樣對付暴日……記者
日本侵略遼吉四日記……胡一
怎樣紀念國慶……記者
國慶與國難……張梓生
中國新公司法與英美公司法之比較……徐廣德
五年計畫之研究……胡愈之
國際聯盟……陳柱尊
孩子民理觀中的社會……雪芳

定價 每冊五分 全年連郵一元二角

歐美之光出版
呂碧城女士編譯

吾人欲知二十世紀之文明、其道德倫理範圍、擴張至何程度、憲法先進諸國、其議院立法、如何廣大、請看此書、保護動物之紀錄、以改造人心、爲弭兵治安之本、其運動之偉烈、事蹟之新穎、多爲吾人所未夢見者、插像多種、自元首女皇、以及碩學名士、洋洋大觀、皆女士現居歐洲、與各國交際、所得之資料、非尋常可比、請購一冊、以擴眼界、每冊定價大洋三角二分

(發行處)上海閘北新民路佛學書局 (分售處)上海福州路開明書店 廣州惠愛東路開明書店

泰成綢莊遷回小東門內大街照批開剪

馬長書特別啟事

鄙人自解除公共租界捕房職務後、即被任南匯縣公安局第一第七兩分局局長、……少璋張春榮郭子良張祥福陸伯生蔡松泉及書記儲伯君諸君外別無他人……

川沙顧蘭洲先生七十覓移壽儀助振通啟

金有成啟事

有成素業印刷十載以前鑒於吾國橡皮版印刷業絕無僅有、爰任日商中國橡皮印刷公司之華經理、藉以借鏡他山、民國十五年冬糾集華資創辦天一印刷公司、十七年冬復集華資創辦三一印刷公司、迄今兩公司成績日著、差堪挽回利權之萬一、素願乃者暴日侵吾東省、舉國悲憤、同深有成份屬國民、義不忍再爲日商服務、爰於即日起辭去中國橡皮印刷公司華經理之職、以示決絕、另有經辦之成記橡皮行兼顧日商之晴雨鞋亦於即日起不再承銷、籌備自製合併聲明、統希公鑒

上海信康勤豐綢莊遷移通告

敝莊等開設乾記弄十有餘年、專銷蘇杭盛湖各大綢廠新式出品、早蒙各界贊許、現因原址房屋翻造、十月一號遷移南京路女子銀行隔壁保安坊內、照常交易、值此抗日聲中、愛國諸君尤宜激發天良、提倡國貨、如蒙惠顧、零躉批發、均所歡迎

上海市救國義勇軍編制處通告 第一號

上海市救國義勇軍編制處 處長 陳亞夫 余華龍

宋拓善才寺碑

臨川碑帖中有六種難得者稱爲六寶、現全爲日人購去、此臨去之留影也、定價大洋五元

上海望平街 南京太平街 有正書局 啓

日本反向吾國警告

粵方委員決以國事爲前提
粵方[…]讓步
派李文範來滬先晤胡漢民 開一預備會

◎香港五日[…]和平已完[…]憲兵防衛、[…]李文範即將赴來[…]準備北[…]友[…]五時乘車赴滬[…]民由京覆命、中原社消息[…]會議結果、各委一致主張讓步、但請胡漢民先至滬、粵方亦派李文範北上、開預備會、再在京正式會議、然後兩方同時發表通電、李文範定六日(今日)或七日(明日)北上、伍朝樞陳慶雲五日已就粵委職、

◎香港五日電、五日晨粵省各委會議後、決容納蔣主席意見、開會後再提另一要案、惟須先請胡[…]

宋子文否認外傳辭職消息
當此內憂外患時際 祇有積極奮鬭

◎南京五日電、宋子文對時報記者稱、昨日上海有幾家報紙載予態度消極之消息、完全不確、本人當此日軍在滿暴行、南北水災嚴重、全國和平希望即將實現之時、祇有積極奮鬭、共挽危亡、絕不敢放棄責任、臨難而退、至謂余電京令部中準備結束、尤屬無稽、應請代爲表白、以正觀聽云云

另據財部負責人員謂、寗粵合作、粵方初無要求財宋出洋之條件、而財宋當此國難、萬事決以國家爲前提、對於財部一切、始終負責到底、外傳種種、實不可信、證以前晚財宋赴京一事、更可證明、蓋財宋如果消極、如果已電令財部趕辦結束、則儘可留居滬上、何必再僕僕於京滬道上也、又關於公債暴跌一事、據財次張壽鏞語記者、財部對於維持公債、始終負責、即如前次商由各銀行放款一千五百萬、儘量收押公債、可以證明、現下前項放款、尚餘一千萬、財政方面、縱國家至如何程度、對於公債信用上維持、決不有負人民之望、況財部稅收、現極暢旺、即以上月份言、關稅鹽稅統稅之收入、除應付內外各債外、關稅上月仍餘三百餘萬、鹽稅亦餘二百萬、統稅一項、餘額亦達一百萬之多、以之應付各項公債、綽有餘裕、市場慘跌、純係受人利用、賑債三千萬、現已交由國府水災救濟委員會會計處保管、不日當可發行、

熊式輝偕宋子文到上海

淞滬警備司令熊式輝財政部長宋子文等、昨晚由京乘夜車出京、今晨(六日)八時抵滬、

錢永銘赴法
國府電促

◎南京五日電、國府以外交吃緊、五日電令錢永銘迅即動身赴法就公使職、

外交無切實方針
顧維鈞口中

◎北平五日電、顧維鈞昨語記者、在京共謁蔣三次、對東北情況已詳細報告、又與外交特委戴傳賢、于右任、李石曾、吳鐵城等晤談多次、對日方針決定三點、㈠促日撤兵、㈡促日交還被佔城市、恢復九月十八日以前之原狀、㈢交涉責任及賠償問題、國聯三十日曾決議限日撤兵、日如維持名譽及信義均非遵守不可、現國聯理事會之陸軍參贊均曾至瀋地調查、最後英國參贊亦到瀋陽、對日事有具體之報告、想各國當有公道之表示、其他國聯外之美俄兩國、其朝野反報紙之輿論亦均對我同情、外干傷重、醫囑於一月內不見客、余在滬時故未晤見、外傳中央將任余長外交、中央雖有此意、但余以爲在朝在野均可爲國效力、若中央有所借重、亦可隨時入京、且施肇基此次在國聯出席、現繼任外長、甚爲洽當云云、

俄兵五師集中於東北邊界

◎東京五日路透電、今夜據瀋陽未徵實之消息、俄兵五師現集於滿洲中俄邊界、態度不明、

閻錫山表示
願勸山西將領共禦外侮

◎太原五日電、鮑文樾偕徐永昌周玳、四日晨赴西會村晤閻錫山、即返、據鮑談、閻表示極願團結一致、共禦外侮、並願以私人關係敦促晉將領枕戈待命、前驅討日、

◎北平五日電、鮑文樾赴晉、擬邀閻錫山馮玉祥來平、與張學良有所接洽、閻在最短期內將來平晤張、

◎太原四日電、支(四日)晨全省學生抗日救國聯合會在中山公園舉行反日擴大宣傳會、到五六萬人、空氣甚爲激昂、散會後全體游行示威、並擬自微(五日)起實行檢查日貨、積極組織全省學生軍、

吉省府決定移哈

◎北平五日電、張作相等決議、吉林省政府暫移哈爾濱、

羅文幹由粵返平

◎天津五日電、羅文幹銜張學良命赴粵接洽事畢、五日晨過津、返平復命、據談粵省反日空氣甚澎湃、京粵兼嫌對日可望辦到、

平民氣憤極
張學良手下尚濫施拘捕

◎北平四日電、今日某派在公園演說、語多不犯忌、有陳某等被拘、餘走散、

張學良 力勸張作相
維持東北殘局 難言交涉

◎北平五日電、張學良四日晚在順府力請張作相担任撫輯遼吉、及難民善後事宜、對日交涉、希望在日兵撤退後方能着手、

◎北平五日電、張作相、北平覓定辦公處後、擬赴吉林一行、因吉平消息須由哈爾濱轉、異常隔膜、必須親往視察、在平籌辦東北善後事宜、決由張作相主持、

◎北平五日電、東北邊防司令長官公署爲便利起見、決計在平設辦事處、劉正覓屋、俾便正式辦公、

[…]游街
達豐廠店員

◎五日[…]首都[…]日救國會五日將拘獲私販日貨源泰店主人及達豐廠店員楊錫宋家忠等游街示衆、沿途觀者甚衆、均痛罵賣國賊、

廣州大遊行
全市閉門 下半旗 演講

◎廣州五日路透電、今晨此間開民衆大會、到數千人、抗議日軍在滿洲之行爲、旋整隊游行各街、政商學工軍各界皆派人參加、今日爲廣州舉行日本侵略滿洲之國恥紀念日、懸掛半旗、商店閉門、到處皆見抗日標語、及痛斥日兵暴行之圖畫、宣講隊在各處演講、民氣甚爲激昂、但迄未發生騷擾、

蕪湖拒絕日賑品
情願餓死 以刻苦求奮鬬

◎蕪湖五日電、自暴日侵犯東省後、蕪人士多注意國難、對救災事已轉消極、災民無衣無食、勢必待斃、日本運來大批銀洋食米、振濟蕪災、災民盡數璧還、反日會推洪文斌張裕驤赴京、請求中央出兵驅逐日軍出境、並電財部令海關不准日貨進口、二職學校師生憤日軍暴行、組織刻苦團、五日成立、並擬信條及辦法、努力實行、蕪商會五日開會、決對日永遠經濟絕交、

蕪湖各界組織抗日義勇軍、現正積極進行、報名參加者、已有二千餘人之多、本日在救火聯合會開第二次籌備會、由章友石主席、報告經過情形後、旋決改名爲蕪湖抗日救國義勇軍、加推吳采五林漢榮章友石等八人爲籌備員、一俟呈准黨政機關備案、即開成立大會、

河南全省民衆
組織義勇軍 亦決厲行經濟絕交

◎開封五日電、河南全省反日救國總會決議永遠對日經濟絕交、幷將組織宣傳列車、於齊(八日)出發、又該會已通過義勇軍組織大綱、幷以忠勇仁愛信義爲道德之綱領、刻苦奮鬬雪恥救國爲訓練之標準、

山西學生軍
開始訓練

◎北平五日電、山西學生爲抗日救國組織學生軍、請孫楚任教官、五日起實行訓練、

濟南學生
統一義勇軍組織

濟南快信、高級中學國難後援會三日召集濟市中等以上學校學生代表在高中開聯席會議、到各校代表二十八、報告女師有救護隊組織、正誼一師有義勇軍、育英學生救國軍共分兩大隊、女生爲救護隊、一中義勇軍共分四大隊、愛美學生軍分兩大隊、有敢死隊、齊魯高中有義勇軍宣傳隊女生救護隊、一職成立軍事委員會、共分四大隊、決議統一組織義勇軍、以各校軍事當局產生一人組織之、各校停止學課、加緊軍事訓練二星期、

漢口查日貨

◎漢口四日電、反日會行動部組織檢查隊、定[…]日出發檢查日貨、武漢大學及軍校均組抗日義勇軍、軍校准民衆參加、又組軍事訓練隊、由官佐等組織、以胡伯翰爲隊長、至武大向行營請願、領發槍械、聞行營已允半月內發給、便實施軍事訓練、

◎袁英部改編爲陸軍八十二師、

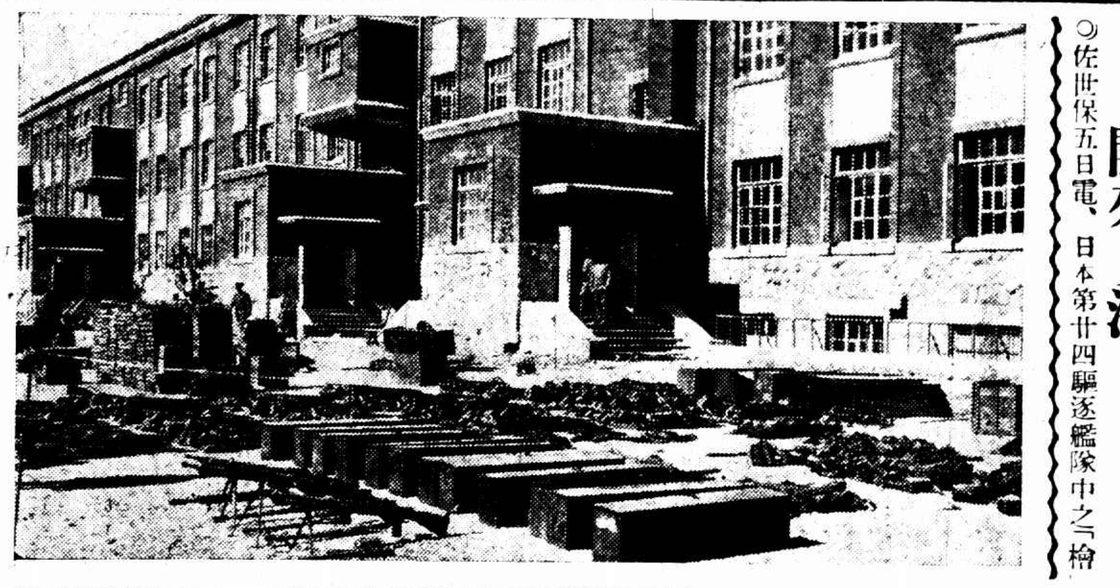

◎日軍佔據長春後、將我國軍警槍械全部收繳、堆存於日兵營中、

日本驅逐艦三艘開來上海

◎佐世保五日電、日本第廿四驅逐艦隊中之「檜」「桃」「樫」三艘二等驅逐艦、已於四日午後由司令官田中操中佐率領、開赴上海、保護日僑、約六日下午六時可到、(另有「柳」一艘將繼之開出)、此外第廿六驅逐艦隊特務艦「能島」亦已準備齊全、等待命令、五十餘隻編成之艦隊、(旗艦爲「大戰艦陸奧艦」)現在補給炭水、視形勢如何而行止、

因抵貨堅決
日本反向我政府提出抗議

◎東京五日電通電、日本政府於本日的閣議上協議結果、決定命重光公使向南京國民政府提出大致如下的嚴重抗議、中國方面、屢次有反日行動、於有幾地方、由幼兒時代公然施以反日教育、又默認抗日救國會、反日會其他差不多職業的反日團體、對其違法的私刑行爲不加過問、而且中國官憲還有指導反日運動等行爲、最近在中國中部及南部突發的反日運動、更爲不穩、若中國政府仍取拱手傍觀態度、將使中日兩國間發生不幸的結果、日本政府極爲憂慮、所以敢發重大警告、催促中國政府的反省

留日學生
二千餘回至天津

◎天津五日電、留日學生回國已二千餘人、在津成立抗日救國會、又中山中學男生、每日受軍事訓練二小時、女生則學習看護常識、

遼吉日軍
無撤退希望

◎北平五日電、營口日軍又進佔牛莊、日方正由大連運大批皮棉衣及冬季用品、發放駐遼吉各軍應用、有久駐模樣、

◎北平三日路透電、據日人方面消息、九月三十日滿洲之日兵分配如下、第二師主力駐長春、另以一千五百名駐吉林、朝鮮之第三十九旅多駐瀋陽、鄭家屯駐兵五百名、新民屯駐兵二百五十名、此外有鐵路衛隊第五大隊駐吉林長春間、第一大隊駐長春與四平街間、其他支隊約兩大隊、駐安東至營口間各地點、

在日人卵翼下之吉遼兩要人
吉省長官熙洽
遼寧省委員長袁金鎧

劉桂堂
復竄日照

◎濟南五日電、劉桂堂復竄日照、韓電令展書堂酌[…]部隊往剿、

◎濟南五日電、曹福林電告、股匪郭馬蜂由泉固山向西北潰竄、喬師分路追擊中、

國慶日
循例舉行閱兵

◎南京五日電、國府於雙十節仍決循例舉行閱兵禮、已派顧祝同任總指揮、閱居時將由訓練總監部通令京滬各學校義勇軍、參加受檢閱、

北四川路近蓬路口
電話四三九七三號
德昌呢絨西裝 婦女服飾 號 大減價 三十天
男裝部
本號來價金貴銀賤對客出定並不重加各客欲添秋季西裝從速光臨良機勿失
新到各種呢絨定製西裝手工向有技司監工配製無庸贅述各種全毛零頭套料削本出定欲購各色西裝套料應有盡有新製現成秋冬大衣尺碼俱全
以上一律八折
女裝部
大衣斗篷 新裝茄克 實碼
反皮大衣 舞衣艷裝 八折
女士們・秋天到，天冷了，要做衣裳，須選好，花樣新，快到北四川路德昌號・（因本號裁剪繪圖工程師在巴黎十餘年經驗今本主人專爲滬上婦女們解決服飾美起見不惜重資聘爲本號藝術技師担任裁製）女士們，同樣化錢，同樣做衣裳，樣子不好反被人背後恥笑，秋季減價擧行了，
大衣斗篷 式樣美、花樣新、價又廉、做工好、滬上可稱第一店、
日本主顧一律絕交

良心救國!!!
上海吳良材眼鏡號宣傳部

止咳
艾羅療肺藥
潤肺氣 清肺熱
止咳化痰唯一之良劑
大瓶二元 小瓶一元二角半
上海中法藥房總發行
全國分行及各藥房均有出售

標準補藥 百齡機
何謂標準？
即是有一定的方法和規則・
百齡機的製法・
永遠一樣，有一定的標準・
百齡機的功效・
永遠一樣，有一定的標準・服一片有一片的效力，服一瓶有一瓶的效力，補精補血，四時宜服・
各埠中法中西濟華堂及各藥房均有售
九福公司出品
協興製藥廠發行

虹口閘北 交界處分駐日兵

我同胞嚴守秩序無庸驚慌

意在保護日僑

昨日下午五六時、記者驅車至閘北虹口方面一帶視察、如北四川路、狄思威路、江灣路、橫浜橋天通庵路、虬江路、東寶興路、等華租交界處均有日本兵沿路駐防、江灣路中有日本司令部離虹口公園百步之路、機關槍車隊均停於部內北四川路、鴨綠路、密勒路、等日本商店、門牌上貼有彩色標語、慶祝日本勝利、然門可羅雀營業全無、

日僑民無因自擾

紛紛遷入租界

居住閘北五區境內之日本居民、實數達九千餘人、連日紛紛攜帶貴重物件、遷住租界、竟達數百

高昌廟戒備森嚴

海軍調來兩艦　共合五艘

海軍次長陳紹寬於昨日到滬、商量要務、高昌廟海軍司令部同時戒備森嚴、兵工廠進出口、派有雙崗、江邊原泊楚泰・定安・辰安三艦、昨晨又從漢口方面開到永綏・永健兩艦、聞不日尚有數艦開滬

兩路線擔任警備

十九軍將由閩開來

自國府任命陳銘樞氏任京滬衛戍總司令官兼代淞滬警備司令後、本埠駐紮之財部稅警暨陸軍第五師部隊均已準備他調、玆悉陳氏將於三四日內由京返京就職、陳部駐贛之十九路軍、已於四日由贛向閩開動、七日可抵廈門、再行換船、大約十日可到本埠、將分配於京滬滬杭兩線任警備、

國府有最後決心 望工界沉著應付

本市各工會接國府文官處電云、奉主席諭、來京代表遞呈已悉、查所呈各點、均屬救國至計、中央早已有最後之決心、與全民共同救國、惟望各業工友、沉着應付、嚴守秩序、免致他人乘□□口爲要、特達、國民政府文官處江印、

被拘奸商 沒收其家產

並穿賣國賊衣服拍照示衆

抗日會第五次常務委員會議、主席后大椿、討論□義勇軍委員會請撥開辦費一千元、議決除已撥□百元外、再撥五百元、㈡永安天韻樓新聲社話劇部、爲排演愛國劇被工部局干涉、議決轉納稅華人會、㈢昨日拘獲奸商案、(甲)罰中國內衣公司國貨灰布軍裝一萬套、被扣黃林銓・黃林聰准予釋放、(乙)洋布商陳炳章販賣日貨沒收其財產一部、計洋三千元、扣貨充公、(丙)南貨商李嘉□販賣日貨、沒收其財產一部、計洋五千元、扣□公、並穿賣國賊衣服、拍照示衆、(丁)水菓□歐陽賀私進日貨、沒收其財產一部計二千元、□賣國賊衣服拍照示衆、(戊)棉布業李仁甫、私□日貨、拒絕檢查、沒收其財產一部份、計洋一□元、㈣偵察部報告爲親日綢商仍與日人所設之□南綠廠繼續交易一案、業經調查部調查屬實□行偵察之必要、議決先予警告、㈤市商會□粉麫同業公會函稱爲所屬各粉廠所出麩□洋爲大宗、如斷絕銷路、影響甚大、□救濟、議決不准、㈥討論調查部調查報名案、議決交值日常務委員核辦、㈦黃鴻均捐助本會義勇軍經費三千元案、議決照收、函謝、⑻興祥棉織工廠函爲前僱之日人(康買拉生)、業已辭退、請查照案、議決查明表揚、

市商會召集國貨廠商代表

今日開會集議

上海市商會定於今日下午三時召集全滬國貨廠商代表開會、討論擴大宣傳辦法、

救國金登報募集

將指定銀錢業信托公司代收

抗日救國會經濟委員會昨假市商會召集第一次會議、議決、㈠起草募集救國金宣言、登報募集、並分別勸募、由上海全市各銀行各錢莊各信托公司代收、㈡抗日救國會經常費、通知市商會向各同業公會分別等級勸募、其等級如下、二千元、一千五百元、一千元、五百元、二百元、

學生義勇軍訓練

體育場場地嫌小

中華職業有四學生赴京

斜橋公共體育場、昨日清晨六時、有男女義勇軍及保衛團、齊集操練、計民立中學四百人、務本女中三百餘、第二區義勇軍二百餘人、民立男生身穿綠色軍服、腰繫水壺、皮帶包腿、精神充足、不下久練之軍人、據云、該校平素注重軍事訓練、故較他校不同、務本女中義勇隊、白色素服、短裙長襪、由同學担任教練、精神亦至活潑、另有一部分看護隊、在該校操場習練、數達兩百人、場中參觀者甚衆、加以場小、以致行動多不自由、如習練衝鋒時、閒人往往圍在前列、不便前進、聞當局將於今日設法救濟、或不許觀衆自由進入、義勇軍定每日六時至七時半、爲練習時間

中華職業中學校、機械科三年級生劉經緯、湯萬里、李博民、李盛道等四人、決意從軍、該校當局致南京邵力子詢問是否有收容之所、當晚接得邵君覆電、「尚未決定、請緩行」、而四生堅欲赴京、即於前晚八時三十分由北站起程、據貫校長言、三人籍屬湖南、一爲江蘇、已通告保證人及其家屬矣、

該校義勇軍四百餘人、穿灰色制服、於昨晨起集合操場、作實際訓練、由徐德潤爲教練員、

▽澄衷中學　學生救國會決議㈠電請中央政府立□頒布對日實體方針、㈡與教職員救國會合作

▽慈航助產　學校宣傳三隊、前日分赴城內及鄉間宣傳、由護育主任開仰霞及教員吳函三施亦政等領導

▽南洋女子　中學抗日救國會、加入全體教職員、另行改選、結果周桂芳、吳元貞、何寶鈺、徐若蘋、蔣清鵬、沈恩靜、吳瑞華、李荷英、程淑鈞、趙素芭、沈思明、姚兆里、張天百、吳若安、沈秀芳當選爲執委、

▽復旦大學　已於本星期一復課、在各科課程方面、添增東北問題、日本研究等項、每日上午照常上課、下午一時至四時、師生一律受軍事訓練、

▽市南小學　師生抗日救國會議決、㈠每日課後出外宣傳、㈡再買日貨、察覺立予開除、㈢每晨爲級生練習兵式體操、並由宣傳部派員出發本埠各地演講、

▽暨南大學　自昨日起大中兩部一律復課、但除每日上午八時至下午三時爲上課時間外、上午六時一十分至七時三十分與下午三時至六時、均定爲宣傳及軍事訓練時間、師生工友分別組織、切實施行、

▽郵務職工　抗日救國會業經組織義勇軍團、張克昌爲總團長、程佐衡黃公復爲副團長、聞場址已接洽妥定、南市借用公共體育場、北市爲寶興路附近曠地、

又該會抗日救國會籌備組織救國五人團、凡服務於上海郵局全體職工均須自動加入、加入後再購日貨、從嚴罰辦、

△律師公會　消息軍事組委員會議決、組織「抗日救國團」實行軍事訓練、加聘陳覆等爲指導、今晚八時開第二次委員會討論、

▽錢兌業同　業會議決㈠對日實行經濟絕交、㈡自即日起所有未到期日本匯票及一切日本鈔銀貨幣、均向本會登記、㈢各莊號門前張貼標語、㈤成立檢查組、委黃徵非□□何顯珍爲檢查員、自七日起實行檢查、㈥各會員如能密告有與日商往來或私營日本貨幣確實者、一經查得確實證據、本會當給五十元賞金以資鼓勵、報告如係本店職員、本會亦必盡量保障、決不使其失業、

▽汾酒業公　會議決即日成立檢查日貨委員會、㈠通告全體會員自行檢查屬於仇日類貨現存若干、俾檢查時易於着手、㈡通告各會員、一律購用國產酒瓶、㈢定於八日下午一時開檢查委員會、確定檢查手續及宣傳方案、

▽紹酒業公　會議決㈠組織義勇軍、通告全市會員限日來會登記、㈡一律對日經濟絕交、

▽水電業　第六區工會於昨日在俱樂部舉行大會、到各廠工友及附近民衆五百餘人、議決對日組織救國義勇軍、及演講隊十隊、分赴各鄉鎮宣傳、

不遠數千里而來

馬來亞華僑女選手

晨興！中途接到全運停開消息

馬來亞華僑出席全運之女選手、一行共廿四人、女管理主任劉韻仙女士、女幹事田翠玉女士、英文秘書王□□君、競賽主任鄭簡得君、選手・全美・張志超・張志雄・何稷・鄭明鳳・黃克修・張碧如・陳秀翠・李芳嫺・葉炳姝・陳玉娟・余壽丹・曹瑞華・張泰娘・林大方・梁雲・李心紛等、於九月二十日乘ATHOX返國、抵港時因接到東三省被日人侵佔、全運決定停開消息、乃中止北上、㊤三員女特委謝蘭明(球隊長)㊥林大方(田徑隊長)㊦女選手全體㊧余蘭鳴(排球隊長)、右立者爲管理主任劉韻仙女士、最後中立者總領隊林金殿、左……

馬來足球亦今晨開到

吾人心中分不出醜臣苦判

明日且與西捕決一雌雄

馬來亞足球隊、此番赴港、作馬港埠際三和杯賽、剋已功德圓滿、此間當局已接得港方余灼華來電、一行二十人、由鄭連德領隊、於前日乘傑拂遜總統號鼓輪西來、於今晨七時進口、八時半在新關碼頭登岸、蒞場歡迎者必衆、明日即須與西捕隊交鋒、屆時海上人士定必一覩南邦丰采爲快也、

私立小學教職員

擴大組織　決分五區徵求加入

私立小學校教職員抗日救國會已向市黨部進行備案、因徇各私立小學之請求、決擴大組織、分滬東滬西滬南滬北滬中五區、再行徵求、(滬東徵求處)爲民福時光楊樹浦惠羣女中附小澄衷中學附小各校、(滬南徵求處)爲愛羣女中附小、(滬西徵求處)爲培明女中附小、(滬中徵求處)爲北山西路競立小學、(滬北徵求處)爲天保里晶文小學虬江路普志小學、並定於七日下午七時開第二次執行委員會、借麥根路培明女子中學附小舉行、

日本製革廠停業

二百餘華工略得退職金

滬西中華皮革廠爲日人彈塡平設立、雇有華工丁瑞亭等二百餘人、近受我國抵制日貨影響、無法維持、於十月份起宣告歇業、全體工人、要求發給退職金、業已自行和解、凡工人在廠服務一年者、給工資二十四天、作爲退職金、脫離雇用關係、聞共發退職金九千二百餘元、

仇鸞變發起 組織救亡義勇軍

仇鸞變來函、發起組織國民救亡義勇軍、除電京……

南京日清公司 華員離職

日人在南京設立之日清公司、全部受雇華員、有二十餘人、一部份已於昨日晨辭職來滬、

黃振世辭 日洋行經理

四川路日商泰新洋行經理黃君振世、昨已辭職

粵人應共救國難

粵政府暨各軍政當局全國同胞外、業經派員外赴江浙各地、招集有稍階級、

廣肇公所亦將召集會議

旅滬粵人滬進新會千石等、昨至上海廣肇公所、請組織抗日救國會、同時訓練義勇軍、該公所主任陳永安出而面談、允於最短期間內召集董事會議討論

租界商人快覺悟

愛國應有同情莫再運進日貨

抗日會昨勸告租界商人、勿再販運日貨、若仍不覺悟、待店主出租界時拘罰、或日貨原料品製成之貨物、以日貨論、概予充公、

□務本學生軍、每日早晨在市一公共體育場練習兵式操、圖示正步之基本動作　有德

四中全會 海外代表陸續到

除南洋之外又有加拿大六人

第四次全國代表大會海外代表、已陸續抵滬者、共計安南・緬甸・南洋、暹羅・古巴・檀香山等處代表二十人、昨日抵滬者、又有三人、計黃贊岐・梁作民(安南高棉代表)林天予(海防代表)並有加拿大代表劉行堃・衛漢・王冠英・葉劍膽・黃督熙・關助世六人、乘加拿大郵船於今晨九時抵滬、至僑務委員沈鴻柏・黃士元(麻六甲)周獻瑞(新加坡)馬立三(檳榔嶼)四人、已於昨日乘車晉京、先行布置一切、

游伯麓案 聽由法院審判

俞鴻鈞談、游伯麓案、市府絕對遵守法律、聽由法院審判、依法究辦、死者之家屬、市府已派員分別給與撫慰金、傷者亦時派員慰問、

吳淞商界 組織義勇軍

市商會吳淞分事務所主任張玉墀、昨日議決組織救國義勇軍、有志青年均可至該所報名登記

中華百貨商店

南京路浙江路口　電話九二四九六

秋季大減價

廿五天　十月一日起

綢緞部　疋頭部　各部

三十六寸印花絲絨　每尺特價三元
二尺時花雁林綢　每尺特價一元
二尺印花毛葛　每尺特價五角半
二尺印花軟緞　每尺特價一元
格子呢旗袍料　每件一元
冲花呢旗袍料　每件一元半
花毛葛旗袍料　每件一元八角
花嗶嘰旗袍料　每件二元
大批新式呢帽皮鞋絲毛線襪羊毛內衣特別平沽

日本兇暴　佔我遼吉　焚燬殘殺　言之齒切
應竭無匹　凡我國人　經濟絕交　永矢勿滅

我國數十年來、頻受日人之暴力凌虐、書不勝紀、每事來則羣起抵貨、事過率多置之度外、本廠同人爰於四年因思不製胡抵、爲之慘淡經營、創製調味粉、名曰味精、實爲抵制一味之素、幸自銷行、質純品優、蒙歷我國政府之褒獎、並得英法美三國特許專利、久爲環球所馳譽、迄今、前爲反日援僑事起、無待自詡、提出味精廉價出售、兩月以來、不惜犧牲血本三萬箱、已將滿額、茲者暴日又竊據我東省、凡有血氣、誰不痛憤、橫極惡侵、竊再於三個月內、繼續減價、箱額一仍其舊、不限箱額、蓋亦爲答愛用國貨諸公之熱忱、作經濟絕交之後盾、並耳

天廚味精

佛手老牌

天廚味精　葷素咸宜　家居旅行
質純味鮮　勝過劣貨　使用尤便
用於調味　久藏不變

國內外各大埠南貨海味食物店均有經售

上海天廚味精製造廠啓

王開照相

新遷擴大範圍
十月一日正式開幕
大廉價一月

照相及放大均照八折沖曬九折各國著名快鏡九五折均照碼單計算本館放大照相尤爲精美素得社會讚許期望各界惠臨參觀無任歡迎

館址　南京路三〇八號
電話　九一二四五號

影室裝置　趨向美術化
攝影工作　注重藝術化

小說家
詩人和小說家
沈從文作（三）
版權保留●不准轉載

以及此後的一切也暫時忘掉了。

第二天，退伍的上士與被解散的兩個海軍學生又見到了，仍然談了許多空話，吃了許多開水。

那時在我那名爲「窄而霉齋」的房間裏，最多的就是「空話」，可以吃的也只有開水。那個時節好像是春天，因爲在別人的房間裏有白爐子，在我的房間裏沒有白爐子。這兩個朋友到我住處時，我曾同他們說過，房子裏有泥爐子，煤氣熏人，眞很討厭。但我的文章，第一次登載到「民衆文藝」上面時，卻是一篇羨慕有能力購置一個泥爐的人那類文字。

∴那女子說「我姓丁」

自從我認識了這海軍學生以後，似乎有了一個禮拜樣子，一天早上，我正坐在窗下望到天井中沒有融化的積雪，胡帶來了一個圓臉長眉的年青女人，來到我的住處，女人站在我的房門外邊不動，穿了一件灰布衣服，繫了一條短短的青色綢類裙子，什麼話也不說，只望到我發笑，教育同習慣使我永遠近於一個鄉下人，當時是一點不會客氣的，我就問她，「你姓什麼？」那女子就說，「我姓丁。」好了，這就得了，於是我房中就多一個女人了。坐下時，女人還是笑，我那時心裏想：「你是一個胖子的神氣，卻姓丁，倒眞好笑咧。」因此我也笑了好一會。到後那女人走了，胡才說，她不姓丁，另外有姓。但我以爲姓什麼沒有關係，一個人有趣一點，通脫洒落，沒有姓名也還是不妨事。胡又說引她到這兒來，是因爲聽人說到我「長得好看，」才特意來看看的。我到現在還疑心我的朋友說那句話時，有點含混，不甚說得清楚，或者所說是一種相反的趣語，因爲我從沒有被另外什麼人說我「好看，」也從沒有另外再被誰個女人走到住處來「看」過。這女人到後我才知道姓口，然而在五年以後，寫了許多文章給人閱讀，成爲一九二八左右一個最入時的女子作家時，在作品的筆名下，卻告給讀者，說她姓丁。

∴窗紙上畫許多人頭

這個女人便是在黑暗中的作者丁玲女士。她生長地方是湘西，同我所生長的地方并不很遠，我們家鄉所在的地方，一個學習歷史的人，會知道那是「五溪蠻」所在的地方。這地方直到如今，也仍然爲從省會中生長的人看不上眼的。假若一種近於野獸純厚的個性，就是一種原始民族精力的儲蓄，我們永遠不大聰明，拙於打算，永遠缺少一個都市中人的興味同觀念，我們也正不必以生長到這個樸野邊僻地方爲羞辱。

……

上海市電機絲織廠業同業公會徵求會員啟事

本會爲上海市電機絲織廠業惟一之法定集團保護會員利益扶助同業發展値茲事緊張營業稅開徵在即處處須謀互助力可集思廣益業經十月四日本會緊急會議議決爲歡迎非會員入會起見自即日起至本月十五日止在此期內入會得免收入會費機捐照收凡願入會者可向本會索取詳章再本市營業稅開徵在即無論會員或非會員概歸本會辦理至營業稅塡報表務須急速塡就送交本會表內證明一項亦應由本會蓋章較爲妥捷現在限期已屆幸勿再存觀望速即來會領表塡具如因延誤未報致遭局處罰者本會概不負責特此聲明　上海市電機絲織廠業同業公會啟　會址寧波路五福弄口第三四九號達豐廠四樓

時事月報
十月號要目

日本帝國主義下的台灣人……
中國之纖業與鋼業……
中國今日之租稅問題……
中與某國公司之調查……
中國電片流調的癥結……
英國聯立內閣的成敗……
最近英國的合理化運動……
戰後德國的經濟與產業合理化……
軍縮問題與德國的態度……
墨西哥的大規模排華運動……
一月來之國內外時事（二十幅）……
關於鮮人慘殺華僑事件（附畫）……
胡家村的事故（小說）鐵羽之書（小說）……

每冊二角五分　郵費三分
全年二元八角　半年一元
五角　社址　南京鼓樓
各地書局均有出售

華章電刻社
二馬路　寶錦里西首

致各校書

卜路「茲爲謀貴校學生於錦標賽之興味增高起見、如承貴校向敝社定購獎品、除依照門市例八折外敝社願於全部貨價中提出十分之二另製獎品名曰「社獎」、下款某某學會華章電刻社同贈字樣・即請貴校主事人代爲點收以下」下略　函陳辦法　另章函索即寄

精製徽章　銀盾　電像　各種電刻　賽銀禮品　招請本外埠代理

秋涼多咳
宜服
呼吸香膠

近日秋氣甚涼　傷風咳嗽患者甚衆此膠爲治氣管支炎咳嗽多痰特效劑凡患傷風咳嗽者無論輕重取之含服功效靈速誠無出其右

五洲大藥房藥業行
上海總店　各埠支店

胡佛對世界經濟
下星期中又將有重要表示

紐約四日路透電、紐約時報華盛頓訪電稱、據可恃消息、胡佛總統將於下星期中發表關於海軍裁減停止五年之重要言論、大約並言及捐稅及其他政府政策、蓋以據同月前市場狀況、胡佛總統今日已與財政部長梅隆及紐約重要金融家討論國際金融情形、可見胡佛總統將有重要計畫云、按美總統覺減政之必要、已發出命令、裁減陸海軍經費一九三二一一九三三年度原定造艦十一艘、今傳造五艘、其他關於海軍之減政計劃實現尚在考慮中、

聯美商務會議
白銀問題在其中亦將議及

國民社四日華盛頓電、第四屆汎美商務會議、明日在此間開幕、南北美各國正式與非正式代表到此者頗衆、預定開會一星期、討論商務財政問題、此次會議與羅利撒將以增進進出口貿易之均衡、俾可安定匯率與幣值、爲主要討論題、推廣貿易及其他、以期各方注意於美洲各國間貿易障礙之廢除及組織美洲清償銀行與美洲關稅同盟等議題、白銀問題亦將議及、

紐約銀行家赴歐

紐約四日路透電、今日探悉星期五日乘輪赴倫敦之紐約聯邦儲蓄銀行副銀長裴志斯、將出席於十月十二日在巴黎勒舉行之國際清償銀行會議、銀行界甚重視此事、因紐約聯邦儲備銀行並非國際清償銀行之會員也、

美國擬分散棉麥

華盛頓四日路透電、美國農務局今日發表一文聲稱、準備對餘剩小麥與棉花照市價出讓、傳與美國境內之適當救濟機關、如此項物品擬充發分散於失業及窮乏之人、則貨價可緩期償付、

日銀行增高利率

東京五日路透電、今晚消息、日本銀行自明日起將貼現率由五厘一一增至五厘八四、

大條續長八七五

國民社五日倫敦電、今日倫敦銀市見長、計近期爲十七便士二五、上星期六則爲十六便士三七五、遠期爲十七便士四三七五、上星期六爲十六便士五六二五、故近遠期俱長八七五、

標金市忽起跌風
終則瀉落十六兩有奇
大戶均向內拋售
傳說美國將金銀並用

昨日標金忽起跌風、風雨交迫、進退唯谷、傳說花旗有提高銀價、乃金銀並用之消息、尤以匯票明暗均鬆、大有無措、時有三四兩至六七兩回折、統日有十七兩參差、終則激跌十六兩有奇、場內賣氣瀰漫、人心疲弱、殆籌碼破七百廿兩、後市遽瀉、一落千丈之勢、狂跌十餘兩、卒兩殿外部市忽破、即開低盤、往後大戶傾二十兩前後、最後益形軟化、[illegible]

△△前市　[illegible]

△△後市　開盤七一五兩五錢、繼由五兩七八錢至五兩一錢、交易有限、［illegible］

△△全日　[illegible]

英美匯內盤趨鬆
匯豐掛牌　放長兩擋

[illegible]

●英匯內盤●　[illegible]

□金業交易所
[illegible]

□物品交易所
[illegible]

公債續跌
財長問題　人心更虛

昨日債券市場因閣宗部長有辭職之說、人心頓又虛歉、市場多頭急步殺手、市價頓見小去數角至一元餘、二九關稅竟因跌進四元停拍、而關稅反回上一角、午後一盤、編遣等均回上、一九善後回上一元數角之多、關稅反又跌去一元光景、在此時期多空咸有戒心矣、全日成交總數計共九百五十九萬五千元、

□證券交易所
[illegible]

□物品交易所
[illegible]

□海外匯電訊
[illegible]

●美匯內盤●
[illegible]

銀行匯票市面
[illegible]

拔牙一定不痛
陳存仁
醫寓遷至新新公司後面
診所　[illegible]　盛培基

兒童歌頌

惟一之藥　康需要所特製者斯藥爲何日嬰孩自己藥片是也此藥片性和味美環球父母無不用之爲保赤良丹有病治病無病強身舉凡小兒尋常疾病如便秘發熱食積腹痛嘔吐泄瀉傷風痰厥出牙蛔蟲等症均極穩妥而神效尤妙者此藥片不特治療功能有獨無偶且爲

美味之藥　小兒服藥因味苦而強灌之每致神經錯亂使所服之藥效等於零若

嬰孩自己藥片　則無是弊故父母均應購備之爲其兒女之專藥也

各藥房均有出售或逕向上海江西路四五一號韋廉士醫生藥局購取

上海搬場公司

搬移穩妥　裝拆熟練　時間經濟　手續簡捷　服務周到　價格低廉

總行漢口路十號　電話六一三九〇
分行大世界西首　電話九一八九三
分行河南路橋堍　電話一八八七七
分行東百老匯路　電話六一三九四
分行新閘橋南　電話三五一五八
（車上每小時大洋四元）

花紗趨跌
現棉交易　船來居多

[illegible]

粉麥回漲
追證關係　跌風暫定

□紗布交易所
[illegible]

□雜糧交易所
[illegible]

□麵粉交易所
[illegible]

廈北米市
[illegible]

橡皮市面
[illegible]

船期
◀昨日進口船輪
[illegible]
◀期船口出海內
[illegible]

激流
小說　巴金作（一百四十三）
保留版權不准轉載

過了一夜的思索之後，他是準備把那女兒放棄了，而且這時候他已經想像着她是怎樣地躺在老頭兒底懷裏做那人底發洩獸慾的工具了。這個念頭當然使他痛苦，不過他極力忍受着，他覺得他是有理由來忍受這個的。有兩樣東西在背後做他底後援使他可以安慰失掉她以後的自己，這就是爲社會服務的青年的獻身的熱誠和小資產階級的自尊的心理。

一天的功課很快地就完了，他很希望可以遲一點回去，然而往日嫌慢的功課這一天卻進行異常快，他不得不回去了。在歸途中，他又被矛盾的思想來攻擊。他不說一句話，他底臉色變得很難看，甚至使覺民驚疑起來爲什麼弟弟今天變成了這樣。

終於走進了自己底公館，湊巧正遇見王家接人的轎子出來，兩個僕人押送着。轎子裏面傳出了悽慘的絕望的哭聲，雖然細微，但這哭聲卻直入了覺慧底心裏。他並不留心分辨出這是什麼人底聲音，他卻相信他底人是去了，永遠地去了。

轎子帶着哭聲去了，天井裏還留着娘姨，僕人和轎夫。他們聚在一起閒談着。覺慧知道他們一定在談鳴鳳底事，他甚至怕多看他們一眼，就急急走進去了。

進了裏面，一個帶憂鬱的聲音歡迎着他們：「你們今天回來得這樣早？」問話的是陳劍雲，他底近來因了病變得更瘦弱的臉上還留着悲哀的痕跡。他正立在階上和覺新談話。他看見他們便向着他們走來，而覺新卻默默地轉身往自己底屋裏走了。

「我們近來常常是這樣的，下午只有一點鐘的課，不久就要大考了，」覺民溫和地回答。他近來對待劍雲的態度是比較好多了，因爲他知道劍雲不會是他底厲害的競爭者。

劍雲跟着他們走進屋裏，一進屋就在籐椅上坐下，嘆了一口氣。

「劍雲，你爲什麼總是這樣不快活？」覺民驚奇地問他。至於覺慧呢，他把書往桌上一擲，就躺在床上了，並不和誰說一句話。

「這人生，太悲慘了！」劍雲搖着頭說，他底聲音差不多變成了哭泣，使人覺得可憐。

「你又在傷春或者悲秋罷，」覺民半譏笑地說了這句話，正要接下去說「可惜既不是在春天又不是在秋天，」忽然記憶起了劍雲自己常說的「也許是身體弱的緣故罷，不然就是因了很早死去了父母」的話，他底心馬上變軟了，他便改口說：「劍雲，我勸你應該把心胸放開闊一點，不要

引狼入室

贅婿不務正業 動輒行凶

三罪俱發

好賭之姚毛頭 引刀 割陽具 亦知罪不能逃 打傷岳母戕傷妻

住居滬西槟榔路錦秀里九十一號之老婦韓范氏、僅生一女、最幼尚在襁褓中、昔年招贅姚毛頭爲婿、生有三孩、長七歲、次四齡、姚不務正業、酷嗜花會賭博、全家老幼男女六口恃婦女做工生活、姚尚時時向强索金錢、作爲賭本、故其家常有饔飧不繼之恐慌、而姚不顧也、

本年一月間、姚因囊空如洗、而賭興勃發、遂向岳母韓范氏强索資斧、未能如願、竟爾行凶、將該婦頭背等部毆傷逃逸、但不久仍靦顏歸家、素餐如故、上月二十二日又因向其妻姚韓氏索取資財無着、即用利剪向該氏頭面頸項手臂各部連戳七刀、血流被面、及其妻負創逃出、姚自知萬難逃罪、當入臥室取剪將陽具剪斷、聲言因貧困自殺、旋經鄰居報由普渡路捕房派探李述桂往將姚夫婦送入醫院治療、並將行凶利剪及賭花會之計帳經摺帶回捕房、

茲因傷者俱已醫愈、昨晨乃傳同韓范氏母女將姚解送特區一院、由吳推事提審、代表捕房起訴之王耀堂律師聲明被告共犯兩個傷害罪、一個賭博罪、請求嚴懲、並由原告母女證明被告兩次行凶情形、質之姚則辯稱、岳母之傷係用杌擊、並非刀戳、至妻傷則因我以滬上生活維艱、囑其回鄉、奈彼母女皆不願去、我實無法、遂用剪自割陽具、以爲當能致死、乃我妻非但無憐惜意、竟謂此等人縱死十個亦不在意、我聞語憤極、即以刀刺之等語、但據李探員報告、出事後前往調查、四鄰皆稱實係被告先加害其妻、然後自割陽具、推事訊畢、隨即宣告判決姚毛頭三罪合併執行徒刑八個月以儆、

七太太結怨於庖丁

李徵五弟媳

屢投恐嚇信 索詐兩萬元

新閘路……注意白衣人

化裝之探員協出力擒匪

▼主犯推諉不知情

定海旅滬紳商李徵五之弟婦甯其子姐等、向寓西摩路二百十七號、本年八月十九日、忽有恐嚇匪投函李宅、索詐兩萬金、李七太太置諸不理、是月廿六日匪乃續投函、措詞激烈、謂如允許、可以紙書電話號碼、貼於門首、當派人前來接洽、七太太恐有不測、始將前後兩信交由李徵五代轉該管戈登路捕房、捕頭當照來函粘貼電話號碼於門上、一面派探長沈德福探目張錦龍等、

喬裝工人 預伏於近、以覘動靜、但卒未見匪至李家、自後匪乃改變方針、時以電話向七太太恫嚇、迨至本月二日午後二時、匪又以函往、並於是夕十時致電話於七太太、着於次日下午二時派汽車夫衣

換穿白衣 白色衣服、沿新閘路由西向東步行、途中當有所過、李宅因復據情報告捕房、屆時仍派沈探長張探目等率領探員化裝工人伏於沿途、一面由李宅之汽車夫王蓮洲照匪所定路線、行至新閘路成都路口、過一衣藍布短衫褲者、詢王是否由李宅派遣、王頷之、該匪尚有欲言、道旁探員已出包圍、立即逮捕、旋見左近尚有一衣黑色短裝者、狀亦可疑、連帶拘入捕房、詰悉藍衣匪名王文孝、黑衣者名韋阿張、俱係紹興人、李宅所接之信皆由王執筆、而每次電話則係韋所打、並據該兩匪同供、此事爲同鄉曹水源主謀、曹曾充

李宅庖丁 因七太太將其鄙視、故曹始起意、曹現在天津路長興里某號爲庖丁等語、中西探員當帶同王韋兩匪馳往指拏、及抵該里弄口、曹適出外、覩狀知已事洩、即竄入六十一號某烟紙莊、然終被追獲、昨晨解送第一特區地方法院、由吳廷琪推事提審、李徵五及其弟婦七太太均未親身投案、由七太太之子偕車夫王蓮洲

到庭證明 屢接恐嚇信、旣途中遇匪各情、質之王韋兩匪、皆承認書寫恐嚇信與打電話不諱、但王匪仍稱實係被曹水源脅迫、始行操觚、曹供、彼實未預聞此事、係遭王等誣攀、末由捕房律師王耀堂請求將案延期、以便偵查若輩有無再犯其他案件、吳推事遂諭各被告還押、改期十月十二日再訊、

要求追足股款

輪船公司總理

負債竟達三萬餘

股東皆有名無實？

川沙人邱左蓀、延錢樹聲律師具狀地方法院訴稱、有包安甫張冠伯朱楣懷陳芹香申亮丞等、設立開利輪船公司、向慎昌洋行購日輪一艘、改裝後船名開元、專走溫州、後改天津、當時股本議爲五十萬、先交五萬、本人認一萬、已經交足、彼等分文未交、當推本人爲總理、又墊去五千元、包爲經理、後包將經理職務讓於本人、中間曾因特殊關係將船局更名爲振大、惟是開利債務團逼迫甚急、而船價未付、因此將船憑衆議決價賣、餘剩不多、而債務達三萬餘、要求追足股款等情、昨日由韋庭長開庭、因各被告均無從傳到、諭令原告律師書明住址再行核辦、

破獲東方飯店劫匪案

志在黃白 贓名黃白

四號房間曾發現孔公室上再三被見

毛髮猶悚然

原贓全部吊出 金鑽翡翠…只少金戒一枚

好像是一種暗示

廣西路福裕里七十七號書寓妓院雪珠（前報誤爲露珠）家、上月二十號夜十一時半、突到局票一張、具名黃白、着即赴西藏路東方飯店五樓五百十四號房間、經由該妓院中喚雪珠老九（本名李雪珠）偕妓女老八（本名王惠英）乘車前往、及至五百十四號房間、即見有四人在內、見兩妓入內、即將房門關閉、一人突出手槍恐嚇、餘人遂將老九身帶之飾物白金鑽戒一只翡翠別針一只鑽金鑽戒二只（上有惠英之名）搶下、揚長而去、嗣經該妓院報告茶役、轉報該管老閘捕房、飭探馳往該房間查察之下、抄得該匪等遺留之尖刀一把、木棍一根、麻繩一束、棉花一大捲、各情曾誌本報、

直至 前日下午八時、老閘捕房華探目孫文安偵悉有甬人黃鴻生者、即係是案正犯黃白、遂協同西探在法大馬路卜鄰里十四號內將黃拘獲、並在霞飛路一百三十三號黃之家內續獲同黨江北人湯鴻生一名、並在屋內抄獲手槍一支、子彈二粒、原贓鑽圈一副、及當票一張、根據當票至長濱路六十四號元大當店、二百二十號宏昌當吊出全部原贓、（惟少一惠英之金戒）一併帶入捕房、旋又在閘北滿州路登木里十一號續獲同黨俞彬・熊少伯二名、詰問之下、均供認行劫不諱、

昨晨 解送第一特院刑一庭、捕房律師汝葆彝陳明案情、並稱捕房現以刑法三百四十八條强盜罪起訴、要求從重懲辦、以儆效尤云云、繼由李雪珠證明俞彬執槍、黃鴻生湯鴻生熊少伯分別搶物、又由王惠英作同樣之證明、詰之四被告均供認不諱、事前係有預謀者、推事核供、遂諭被告等還押、改期再訊、並指定范剛律師爲各被告之義務辯護人、

何致登樓

强姦……拉上三樓？ 討債

親眼目睹掩飾終難

揚州人王德本、二十六歲、其妻盛氏與王同庚、現同居在凝和路某號屋內三層樓上、近王風聞有相識之同鄉人朱緒榮、與妻姘識、因未獲證據、祇得隱忍不發、前日王因事外出、至傍晚六時許歸家、迨進臥室、忽見朱與盛氏同宿床上、兩人俱一絲不掛、王睹狀、妒火中燒、其時朱及盛氏亦已驚覺、急披衣下床、王即上前一并扭住、拽之下樓、鳴警帶入一區三分所、訊據盛氏供稱、朱緒榮素來相識、今日傍晚五時許我在樓下正與二房東同吃夜飯時、朱忽來至我家、將我拉到三層樓上臥室中、并詢問汝夫在家否、我答出外未歸、彼即笑逐顏開、堅欲求歡、我推辭不允、彼忽動蠻、强將我衣褲褪去、我因力弱不能抵抗、致遭姦污等語、詰之朱緒榮供、二十四歲、住虹橋頭二十九號、因王欠我借款洋五元、今天特往伊催索、所長詰以汝赴王家討債、王旣不在家中、因何與伊妻同宿一床、朱頓時默然無語、當以事關姦污有夫之婦、飭即備文一併申解市公安局訊究、

「採陰補陽」

女子萬珍寶撤回告訴

相約臣被控妨害風化案和解

女子萬珍寶、前延律師自訴廣東富商相約臣等妨害風化、採陰補陽等情於第一特院、業經一度傳訊、各情已誌本報、茲悉此案已由雙方在外和解、條件爲相氏給付萬女洋五千五百元、而萬則具狀特院撤回告訴、法院據狀准如所請、諭知本案不受理、

大賭

實興里……

賭徒張鳳秀否認抽頭

是賀客？ 賭客

蘇州人張鳳秀、前晚在法大馬路實興里十二號私設賭場、聚衆賭博牌九、被法捕房正探目魚錦臣副探目王如松包探蔣長文、谷鳴周等偵悉、是晚九點餘時前往拘獲賭客二十六名、抄出牌九紙牌骰子等賭具及賭款鈔票一萬三千九百五十二元、連同張鳳秀一併帶入捕房、經捕頭訊問之下、諭令賭客各交現洋十元保出候示、張管押候究、昨解第二特院刑庭請究、捕房律師陳明案情、謂被告私行聚賭抽頭、現依刑法二七八條起訴、請求訊究、訊之張鳳秀供、二十六歲、爲洋貨生意、是日小孩週歲請酒、朋友來賀、打牌九消遣、不敢抽頭、保出賭客不到、推事核供、當庭判決被告賭博一罪、處罰金七百元、如易科以二元折算一日監禁、賭具賭資保洋照單沒收、

高居樓上

滬濱 榮市街捕獲四名

都有職業

淞滬警備司令部前日備文派偵緝隊督察員楊鳳畝投法捕房報告、有盜黨吳天寶匿居榮市街昇平里廿五號三層樓上、請求協拘移提等情、捕頭立派偵探督察員金九林・正探目李耀龍・副探目錢裕民・包探秦有裕等會同按址前往拘捕、吳已聞風逃逸、祇獲王永昌・張永祥・鄔雲堂・吳德昌等四人、並在張永祥之床下炭簍中抄出六寸手槍珠彈十一粒、帶入捕房、昨日解送第二特院刑庭、由羅推事訊問、

王永昌 供、寧波人、住昇平里廿五號、與吳天寶不相識、珠彈在馬路中拾來、不知違法、故敢收藏、

張永祥 供、向在寧波原籍賣布、妻死、來滬找尋阿妹、借宿昇平里、與吳天寶不相識、

鄔雲堂 供、在寧波地方輪船上爲帳房、新近來申、遇友吳德昌、邀往昇平里借宿、不知槍彈之事、

吳德昌 供、住楊樹浦、爲魚販、因向友人借錢、暫寓在昇平里等語、推事核供、諭被告等還押、候改期十二日上午再訊、

惨死一行人

裏虹橋 爲電車所撞 光頭 短服

昨晚九時半、裏虹橋有一電車將一無名男子撞倒、當場身死、死者身穿白洋布短衫、黑褲黑襪、橡皮雨鞋、和尚頭、後送驗屍所候驗、

消極到萬分

小輪上有人 投浦自殺

因受經濟壓迫

昨日上午十時半、菱華公司菱華丸小輪、由漢口路新關碼頭駛赴浦東、詎中途（在洋涇浜浦心）有一年逾不惑之男子、乘人不備、突然縱身投浦自殺、當經老大朱長法設法將其救起、送至海關水巡捕房、據該男子供、名李鳴意、四十四歲、本地人、家住北京路偷雞橋富仁里一弄第一家、前曾開設機器店、因虧本倒閉、現做機器跑街、因受經濟壓迫、度日困難、故此自殺云云、捕頭據供、探飭將其送回家中、

廟門口自縊

襤褸之人

前日夜半有一男子在滬北寶山縣北首行境廟門口自縊身死、昨晨由地保發見、即報請地方法院派檢察官等蒞場、驗得該屍年約五十餘歲、身穿破衣、形似陋巷中人、

領亡弟遺骸

上尉副官 劉德隅慨然來滬

吳淞砲台灣海邊於上月十一日、經救生局巡船撈獲一青年浮屍、身畔搜出遺書兩通、即經該局殮交普善堂棺殮、茲悉死者之兄爲陸海空軍總司令部上尉副官劉德隅、在江西總司令部行營聞訊得悉、於昨日上午九時經由蘇滬證明死者的係伊弟、當向普善堂領、定期運回安葬、

形形色色

客地病死 十六舖會館弄天生小客棧中、日前有江北人名周德生、五十六歲、到客棧寄宿、來時甚好、詎過二日、即臥病不能行動、所病中作客又無親屬顧理、於昨日突然身死、該棧報告一區警署、即飭十六舖地甲投地方法院報驗、

劫環覓犯 住虹口狄思威路浦東婦徐丁氏、前日下午乘黃包車經過法租界金利源碼頭、被匪徒邵家高由背後上前、將氏耳上金圈一付强搶奔逃、經氏大喊救命、由一百廿號三道頭華捕聞聲趕來、將邵追獲、在衣袋內抄出原贓、帶入捕房、昨解第二特院刑庭、由捕房律師陳明案情、謂查得被告是過犯、請求嚴究、又據告訴人徐丁氏證訴被搶情形、訊之邵家高供、因窮大無業、承認是次搶奪飾物不諱、推事核供、當庭判決被告搶奪一罪、處有期徒刑十月、未決前羈押日數、以二日抵徒刑一日、贓物交失主領去、

後屍缺臂 閘北大統路中華新路角坟山上、前晚發現女屍一具、左臂齊肩少去、耳目口鼻均不能辨認、血肉模糊、令人慘不忍睹、後經人報告普善山莊、派土工收去、備棺收殮、

來電

滬閘北本月四日貴報本埠新聞內載日華紗廠工會委員被拘一節與事實不符、茲特請求更正如下（一）貴報載張洪林正兇陶啟富貴報九月廿四日已有記載、昨日忽將姓名改爲陶興貴其不符者一（二）陶啟富暗殺張洪林爲九月念二下午兇刀兇手當場就逮念三日由公安局解送地方法院陶在公安局幷未供黃林香與張洪林曾迫銷案將我戳傷之語此係究在何日當時何不報告公安局乃竟移花接木含血噴人、此其不符者二（三）當報內載黃林香被捕內檢察官驗陶啟富屍上亦有刀傷一處研究此案即爲陶啟富謀殺……不到云云不暗殺張洪林之證……富解地方法院日期爲九月廿三日由九月廿三至黃林香被拘之日（十月二日下午）日期祇有九天在九日以內幷未要到法院三次傳票法院旣有存根不難查按何能即以抗傳定論出票拘人此中眞相不難測查該陶啟富曾秘密刺探工會消息被獲去黃林香扭送三區公安局（日期九月十七日下午）今竟挾嫌誣攀誠屬愚不知法好在公理不死法網難逃除向上海地方法院依法提起反訴外案仰貴報賣論公正爲特將不符之處請求即爲更正以別黑白而伸冤抑無任感禱耑此敬頌編安　上海市第五區棉紡業產業工會日華紗廠分事務所啓

兵工廠副長

張繼增担任

上海兵工廠副廠長一職、已由軍政部令調漢陽兵工廠副廠長張繼增接充、昨日由漢來滬、定今日往該廠就職、至該廠總務處長徐木君、雖經宋氏挽留、已於前日不到廠辦公、所有處長職務、已由宋氏另行派員接充、並派宋繼標爲總收發云、

上海緒綸綢緞大同業緊要啓事

邇以暴日凶橫東北遼甯各省慘遭殘殺國難當前曾天同憤凡我商界非澈底抵制不足以圖挽救本同業鑒於歷次抵制對於日貨早經拒絕凡東洋貨行號跑街一概堅拒進門況比年來國貨振興仿造成績斐然頗能應銷本同業更當悉心研究擴充國貨共策進行愛國之心人所同具敢布區區敬祈公鑒

北市　大綸　老介福　大盛　老九和　老九綸　老九章

南市　大昌　何恒昌　大成　立興祥

華商元下公司發行「新鮮牛肉汁」「新鮮童鷄汁」有十四年之歷史

絕不利用「國人喜用外貨」之不良心理、托名外國人製造、僞稱外國藥房發行！

須知製汁時如何能含大量補質、全憑歷年經驗、豈空言誇張所能欺人？

民國九年經著名醫師俞鳳賓・張近樞・莊德・趙啓華十餘人聯名在同德醫學雜誌證明介紹。

民國十八年經著名國醫朱少坡・夏應堂・丁仲英・謝利恒・陳存仁十餘人聯名在上海各報介紹。

新鮮牛肉汁　現已發行 日送一瓶　肉價飛漲 仍照舊價　每月洋四元

新鮮鷄汁　不日發行　每月十二元　照本出售　絲毫不改

（訂服補品 祇須明信片通知 詳細說明書 函索即寄）

西門淘沙場 元下公司啓

諸君有患性病麼 請趕快治療免遺畢生痛苦

天津王氏 滋陰培元 扶陽固本丸

能解決君之疾病 一經試服必能使君愉快也

每盒二元 每打十元 郵費加…

上海寧波路…崔氏擷香廬總經理

國醫內科 何公度 寓呂班路五鳳里 門診 出診

男女 全新結婚禮服出租 天福洋服公司 北四川路老靶子路西首一六一號 一路公共汽車直達門口 電話四四九一五

獨步春申 完全杭式 知味觀

西湖名肉人人贊美 杭式大麵別有風味 經濟午菜價廉物美 中華筵席精製美觀

開設石路北香粉弄口 電話九二〇四二

吐血福音……君患血症 官服 吐血 萬全膠

吐血萬全膠爲古代秘方惟峨嵋山老僧得其傳長沙胡君樂天入山採藥幸蒙老僧傳授始得製成膠膏本藥房發行問世專治一切吐血咳血嘔血痰中夾血肺癆失音以及一切腸紅便血小溲帶血鼻洪放血無不奏效如神功能修補血管立刻止血並能清理內部永不復發 每瓶二元寄費加一 上海四馬路望平街口 福壽藥房發售

招請日文翻譯 敝局現需日本內情、欲招請熟識日文一人、翻譯書籍、有願相任者請於今明日上午八時至十二時親到中華路小南門通俗影戲院隔壁益坊五號陳君接洽、合則訂定。